# 江聲報

孫文

本報準於十一年九月卅日呈請登記

民國廿二年十一月十九日(星期日)

第四千三百七十四號

| | |
|---|---|
| 電話 | 營業部二八六六　編輯部二〇八六　有線無線電掛號均五一一六 |
| 社址 | 廈門思明南路四三六號　編輯部思明東路藝華印刷公司三樓 |

| 本報價目 | | | |
|---|---|---|---|
| 本外埠 | 今日二大張　售每份大洋五分 | 一月大洋一元　半年五元六角 | 全年十一元 |
| 郵費　國內及日本 | 一月一角 | 半年一元二角 | 全年二元四角 |
| 郵費　國外及南洋 | 一月一元五角 | 半年九元 | 全年十八元 |

中華郵政特准掛號立案認為總包立分優待寄遞之報紙

報費先惠若以郵票代洋以九五折計算

(星期日不休刊)　藝華印刷公司承印

專門治咳醫師 唐拾義

除根哮喘丸

總經理廈門巷仔口‧福律藥房

慎防假冒 唐拾義久咳丸

如無驗單者即是偽品 廣州父子藥廠

久咳易成癆！

多咳則傷肺日久易成癆因癆而致命者不可勝數惟查治癆必愈之藥迄今外國醫藥先進尚無發明現祇專門治咳老醫師「唐拾義」發明「久咳丸」經驗四十年服後直接有革咳除痰之力間接有保肺防癆之功對於久咳痰多胸痛痰血喉癢氣緊各症萬試萬靈故得社會公認確為「根本治咳」特效藥

廣州下九甫父子大藥廠

各埠藥店均有經售

[illegible]

廈門福律藥房

顧己影而生畏

二分半鐘即可煮熟時間加長亦聽君便

兒童膽怯易驚時或神經緊張每由食物之配合失宜所致蓋食物之中鑛質鹽不足則腦筋營養不良生活素不足則發育與健康並受阻礙炭水化物不足則精力缺乏是之謂配合失宜桂格麥片含有養腦補身維護健康之種種重要元素比量勻稱為食品中配合最宜者之一且味道腴美煨之為粥煮之為羹煎之製之以成餅餌不但經濟不費而且手續極便以其二分半鐘即可煮熟君宜每日給與子女輩食之

廈門經理處 輪山號 廈門鷺江道十八號

# 桂格麥片

Quaker Oats. (二)


# 道歉啟事

敝公司月前被人所騙將假造白葡萄酒白遠香偽假　張裕公司白葡萄大宛香酒招敝公司經理因本公司當時未加細察其偽造影射　張裕公司出品即承領代售忽於本月十二日被　張裕釀酒公司代表協同地方法院法警到敝公司檢查將此假標白葡萄酒十一瓶帶到法院經法官訊明此酒顯係有意假冒敝公司自知理曲無可辯釋幸求得公親　李蘭史君　張宜欽君到廈門　張裕公司全閩總經理處　鼎真公司蒙　梁憲民先生允許願情格外寬宥准予知悔嗣後不敢再有假造及販賣各種冒名假標影射　張裕公司之酒如有以上情事任憑送官究辦特登報道歉

漳州永和公司謹啟

廿二年十月廿日


# 請服山得爾彌地

五淋二濁腫痛危險不幸而患之實為不可告人之隱病法國彌地藥廠有鑒於此爰採精粹之藥料製成山得爾彌地藥丸患淋濁者依法服之無論病症之久暫腫痛之輕重非但痛除腫退指日可期抑且濁止淋通永不復發但有須請諸君注意者即山得爾彌地每丸之上均印有MIDY為記無此記者必係偽品

全國各地中西藥房均有出售

服法　初服每點鐘一丸歷兩日夜不息以後五天每天服四丸

[illegible]香港九龍大敦道四五號亞洲沙甸先美地行



柔嫩面膚之嬌媚…

欲得嬌容並非難事祇須每日費時少許搽用三花牌香霜此霜滑而不膩嬌容護實使其不畏風塵每晚宜多搽之日間至少搽用一次以為粉底再敷以芬芳細膩之三花牌香粉全球精明婦女咸樂用之

各大藥房百貨公司洋廣貨店均有出售

紐約 巴黎 赫德納公司精製

中國上海赫德納分公司

上海郵政信箱一八三〇號

此為真正三花牌化妝品之標記務宜認明



# 廣恆興

註冊商標

總批發廣州市長樂路

# 一鳴驚人之鷄嘜各種電光喜炮

本廠發明以來名經久著中外今為利便社會娛樂之供求使各界人士(新婚)(慶祝)(祝捷勝利)之增聲助興特設各省分銷免勞惠顧諸君之跋跡焉

總經理廈門磁街南康洋行



# 司各脫

乳白鱉魚肝油

強身健體唯一補品

華南總經理 香港 旗昌洋行

各大藥房均有出售

日常滋補之品莫妙於司各脫乳白鱉魚肝油因其功用不僅在補尤能驅除一切病魔常保健康已經社會上數十餘年之試驗口碑載道無待自炫未經試服者曷一驗之



# 林渭川除根白濁丸・三十二年經驗良藥

新久淋濁　立奏奇功　大瓶一元八角

諸藥無效　不可不服

影射極多　購者注意　小瓶一元

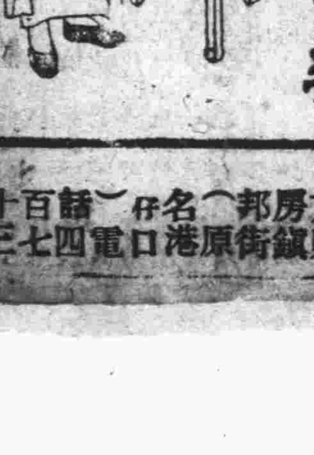

總代理東方華房鎮邦街（原名港仔口）電話四百七十三號

## 英工黨彈劾政府
### 縱容日本造成中日事件
### 致使軍縮受挫各國擴軍

路透十三日倫敦電、今夜下院反對黨提出彈劾政府反對其軍縮政策之動議時、大開辯論、頗涉及滿洲事件、

### 軍縮遭受頓挫 起於中日爭執

工黨克利浦斯聲稱、工黨以爲軍縮會之慘劇、與中日爭執連帶發生、政府應付中日爭執之失敗、致使軍縮受第一次頓挫、當時政府應勸國聯立即設法、以處理日軍侵入滿洲事、乃英政府不願發起制日之動作、於是美國之籌置軍備、與澳洲紐絲倫之鞏固國防、遂相繼而起云、工黨華爾海稱、澳洲與紐絲倫向加拿大帝國國防委員會商榷後、已開始鞏固其在日本方面之防務、以防或有之攻擊、英國軍艦已奉命赴澳洲助防、因此政策之結果、日本與美乃作大規模軍備之競爭云、

### 英政府之行動 殊屬未見充分

自由黨薩繆爾稱、英政府之行動、殊不充分、政府在軍縮事件爲保守黨中、政府在軍縮事件保守黨中、最有勢力之懷疑派所阻撓、而製造軍械之商人、亦與有力焉、今各國宜向德國提出國聯之舉、可以挽回、且應挽回、政府政策宜以招致日本復入國聯爲目的云、彈劾案係工黨克利浦斯所提出、蓋遵工黨近在哈斯丁開會通過之議案也、

### 工黨提出意見 指摘保守黨魁

斯聲稱、政府在日內瓦政策、未反映英國人民得國際軍縮協定之堅強願、渠承認英國在軍縮所提出之軍縮草約爲前未有之第一次切實計劃、雖此事未有充分進行、其所期、但此究爲值得論之舉、工黨願提議、完全廢除天空轟擊、完全廢除各種禁用戰、三、國際管理民用航事業、四、各國立即縮軍備經費、五、國際監軍備、六、設立國際警、七、根據軍縮會主幹提案、切實規定侵略界、瑷斯於提議彈劾時、本在遠東之政策、爲府與保守黨領袖所鼓、雖非出於有意、但可推知如前殖民大臣愛梅前外相輿斯、張伯倫者者云、輿斯、張伯倫聞之頗憤、當即起駁其說、

### 政府鼓勵日說 首相表示抗議

英相麥唐納稱、渠願切實抗議反對政府鼓勵日本之說、此說實屬不確、英政府所求者、爲國際軍縮、但英國不能擴大其國際擔負、以此爲國際軍縮所需有之代價、平等原則、已允諾德國、軍備充足國、作軍縮之貢獻、而軍備不充足國、則須作格外安全之貢獻、其所用形式、爲宣佈五大國在若干年內不得施用武力、以解決其糾紛、今彈劾案中所載之內容、半從英政府所擬軍縮草約中借來、此項草約尚未廢除、仍爲日內瓦討論之根據、

### 英願德入國聯 且望立即實現

如軍縮果須成功、則必有國際公約、而德國必須在內、推究將來、終必有此協定、英政府與法意美二國密切接洽、復往日內瓦與其他各國接洽、尤注意歐洲小國、因歐洲小國在此問題中亦大有關係也、吾人請德國復入國聯、非在將來、而在今日、吾人欲德國爲其自已代表與自已發言人、不勞他人代謀、頃已言及之、意見交換、與談話、並非仇德、但爲相歐性質、亦非謀所以懲戒、但謀所以植立和平、

### 企求歐洲和平 願續進行軍縮

吾人現所致力之難題、及吾人在此宣傳預期、及失望與希望之交流中、現所尋覓之途徑、無非欲使歐洲各國與國聯得以成立歐洲和平之方法耳、無論此種談話採用何種形式、決不能使吾人擁護國聯之忠誠稍形薄弱、亦決不能使國聯之地位、或權威稍形縮減、設有人謂爲處理目前困難起見、吾人應摧毀可謀取國際合作之現有的唯一機關、則吾人必答之曰、不然、至於軍縮會議、吾人不能因德國之退出、遂承認軍縮工作不應進行、德國退出、確使軍縮會工作愈臻糾紛、而有考慮種種方法之必要、今日而欲政府陳說對此種種問題之最後意見、則極不合情理云、

### 彈劾案被否決 輿論未可蔑視

彈劾案卒以四〇九票對五四票否決、薩繆爾所指導之自由黨議員、皆未投票、外相西門聲稱、如謂軍縮會欲壓迫德國、實屬極端妄言、軍縮會有試驗時期之建議、在此試驗期中、各國受不得增多軍備之拘束、如此協定成立、則法國軍力當可大減矣、英政府現仍希望德國之平等、可以辦到、其法在減低軍備、使與德國現有水平線相近、英政府願盡力謀取一種國際軍縮協定云、

## 法國對外政策
### 效忠國聯保障自由
### 實現監察保證軍縮
### 衆院通過信任政府

哈瓦斯社十四日巴黎電、本日下午衆議院舉行外交政策之大辯論、最後表決結果、衆院以三百九十五票、對一百九十四票之多數、對政府表示信任、茲將辯論情形、詳誌如下、衆院於下午三時十分開會、旁聽者人數甚多、起始時議員到者尚少、但不久坐位即滿、總理薩勞、外長彭古、及閣僚均相率入場、坐於政府席上、

### 外長彭古致詞

急進社會黨議員諾加羅首先發言、次由外長彭古登台致詞、謂德國希特勒革命、於上星期日投票、得到人民公認之後、德國要求之步驟將更加速、德國當局各要人之演說、雖一再聲明志在和平、然德國現占勝利之主義、包含各種危險、與德爲鄰之國家在外交上不能不予以注意也、德國雖退出國聯會、然與日內瓦表同情之民族、固未嘗改變政策、法國主張繼續軍縮工作、努力於軍縮公約之成立、始終以爲宜團結各國、俾軍縮公約得以訂立、吾人對於德國之退出國聯會及軍縮會議、不願負責任何責任、惟歐戰以前、各國間所行之攻守同盟原則、既爲國聯會所禁止、故吾人以後惟有對國聯會範圍以內締結之新條約、設法使之發展而已、

### 論羅加諾條約

例如羅加洛條約仍完全無缺、該約對於吾國爲一種保障條約、對於德國亦莫不然、其價值與歐戰以前保障比利時中立之條約相等、英國之所以傾全力參加戰爭、即爲履行此等中立條約也、四強條約之訂立、使吾人與意大利之誤會爲之消滅、此項條約、係照國聯會原則運用者、該約對於法國及小協商各國及波蘭關係、所以未生障礙者、正由於此、且法國政府、不惟不願推翻其現行之外交方針、並欲與外國推廣國交與妥協、法國之新交雖日見增加、而舊好依然未改、至於德國如欲回心轉意、願與決意維持和平之各國重行合作、亦聽德國之自便、其關鍵全在德德本身、

### 隨時到場政策

法國對於外交談判、抱「隨時到場」政策、但如有妥協、則必與各國曾與法國在國聯會範圍內、明白訂立條約者、先行商洽而後行之、凡此政策、吾人以全力並以滿腔熱血奉行之、其當否請諸君判斷之、彭古詞畢、共和中央黨議員法勃利發言謂德國軍器製造力之強大、在法國之上、法國人口又較德國爲少、法國邊境易受攻擊之處較多、軍備平等實於法國不利、故法國軍備務望政府不可減少云云、社會黨議員龍介及前總理泰狄歐、先後簡單發言、

### 蒲伊雄之攻擊

最後由不代表任何黨團之議員蒲伊雄演說、對薩勞政府孟烈攻擊、并謂凡爾賽條約、禁止正式軍隊以外之軍事訓練、乃各國政府不能切實執行條約、致爲德國所違犯、對四強條約、如加以攻擊、蒲伊雄又謂、軍備監察制之試驗時期、爲英國所反對、陸長達拉第乃將九月二十三日英法談話紀錄提出宣讀、其中明明載稱英外相西門、對四年軍備監察試驗期間、及解散德國正式軍隊以外之軍事團體兩層、無條件贊成云、

### 通過信任政府

晚間衆院繼續開會時、薩勞總理謂法國精神物質、及軍事上力量、均甚充足、能繼續從事於國際合作、旋即投票表決信任政府案、以三九票對一九四票之多數通過、

### 薩勞總理演說

哈瓦斯社十五日巴黎電、昨日衆議院信任政府案、以三百九十五票對一百九十四票之多數通過、已誌前電、在投票以前、總理薩勞登台演說、謂法德兩國關係、即係和平問題、有人問政府意欲何爲、吾人答以政府當爲者首爲鎮靜自持、勿使人驚擾、以靜待時局之進展、此事極其容易、因法國有四千萬人民、其在物質上、及軍事上之力量、均足自衛、而不畏他人以強暴相加、法國希望和平之心理、始終如一、目下固未嘗改變也、

### 法因德而堅決

德國公民投票結果、不過使法國所抱之志願、日益堅決而已、凡不當讓步者、法國決不退讓、國聯會及軍縮會議、始終爲法國之後盾、法國之同盟國及聯合國態度、略涉游移、吾人當努力使其維持一致態度、此等國家、各有其憂慮之點、吾人當予以諒解、而不當遽然責備、第爲集體利益計、亦當與吾法聯合一致、而以坦白態度、共維歐洲和平、即在全球和平能受威脅之處、亦當以此法施之、此意當使各同盟國及聯合國共喻之、講場聞言、掌聲雷動、

### 決不輕易縮軍

目下醞釀之禍害、惟所有民族一致妥協始能避免、法國所行政策、必能得到世界大多數國家之贊助、法國國力、相當雄厚、足以保障其正當之權利、以杜覬覦之心、至於軍備、則必須有堅固之保障、法國始允縮減、薩勞總理謂、由軍縮會議工作情形觀之、如欲成立一種軍縮公約、使德國參加、(德國如眞欲維持和平)則當以美法意四國業經同意之點爲基礎、薩勞重述外長彭古之宣言、謂凡與和平有利之建議、政府決不漠視、

### 對德人民之言

旋又對德國人民言曰、「爾等所志謂在和平、然法國人民之希望何嘗有異、白里安政策之精神、全在於此、吾人對於德國、亦抱同一思想、絕不望德國國家之衰微、德爲六千萬人民之國家、乃欲令其滅亡、試問法國人民、孰能作此狂妄之想乎、法國實願德國享受其應有之權利、德國所受之痛苦、法國非不感覺、德國經濟如能發展、法國決不阻撓以故隨時隨地、法國均欲與德國相接近、而成立安協、此層說明之後、吾人有權要求吾法當本此安協精神、以求解決軍備平等權問題、德國根據上年十二月十一日英法意三國之宣言、以要求軍備平等權、

### 軍縮繫於安全

須知軍備平等、必以安全爲交換條件、始能實行、此兩事互相關聯缺一不可、乃德國僅要求軍備平等、而置完全於不顧、此非法國所能承認者、如此片面之軍備平等、不惟法國拒絕、即上年十一月十一日宣言簽字各國、恐亦不承認也、事雖如此、然法國仍準備談判、第以兩事爲條件、一、談話須於國際共見共聞之下行之、並當遵重與法國特別交誼之國家、二、所欲談判者究爲何事、其基礎如何須明白說明之、此兩項條件、達到之後、法國再赴日內瓦繼續從事於和平之建設、彼時德國參加與否、均無不可、如此則法國可再度對世界表示其用心之正大也、

### 最後之動議案

最後有人提出動議案、表決該院對於政府之意見、薩勞總理對此案提出信任問題、動議案分爲前後兩段、第一段衆院贊成法國和平志願、忠於國聯會原則、保障自由、維持推廣法國國交之、第二段贊成內閣之宣言、予以信任、俾其實行國際合作政策、以保障各民族之平等安全、並實現受監察及受保證之軍縮政策、前後兩段、係分別投票、第二段投票結果、贊成者三百九十五人、反對者一百九十四人、最後總投票時、贊成者三百九十四人、反對者一百四十四人、社會黨議員投贊成票、

## 日政局不安聲中
## 貴院擁近衛公組閣
### 貴院對政局鈐聲已久
### 此運動引起各方注目

世界新聞社東京訊、在此日政局暗流潛伏動蕩不安之際、貴族院所取之態度、就大體而論、雖傾向於支持現在內閣、以舉非常時匡救之實、然一部分議員之中、企圖走出政界表面活動者、亦大有人在、彼等對於齋藤內閣崩壞後推戴現貴族院議長近衛文磨公爲總理、所根據之理由如下、

一、以現下狀勢而論、政黨內閣無實現可能、而政黨以外之後繼內閣之候補、在目前惟有宇垣、平沼、荒木三人、然宇垣大將在以前雖屢次活動、而終因不能得機、已有知難而退之意、況政民兩黨中、同情宇垣者尚多、而反對之者亦不少、且活動決不能輕易實現也、平沼男雖帶有極濃厚之法西斯蒂色彩、然目前出馬、極不適當、復次荒木陸相可謂目下以政局重鎮之資格、立於人望之焦點、然遽欲組織內閣、則不免有時期尚早之嫌、就此而觀、在此場合、以在政界中佔有地位且與元老方面融合者、繼齋藤內閣之後、實以近衛文磨公爲最適宜之人物、由此見地而運動、決非不合時宜、

二、在以前貴族院之參加非常時匡救運動、完全在靜默中進行、現在百尺竿頭更進一步、實行自發的行動、亦爲愛國心之發露、對於非常時匡救之忠實表示、且有機會、則當參加合法的運動至於擁護近衛文磨公者、以國維會爲中心、政民兩黨中亦有相當多數、極有實現之可能性、按貴族院自昔年之護憲三派運動以來、銷聲已久、今又起而爲積極的行動、故甚爲各方面所注目云、

○　○　○

## 日軍鐵蹄下之熱河
### 半年來僞省府全爲日人操縱
### 駐熱日軍六千承德築大機場

北平通信、熱河淪陷、於今半載、其最近之情形若何、因日方防範嚴密、消息無從傳出、故知者絕鮮、近有自熱省特公署逃避來平之書記張仁勤君、談熱省近狀頗詳、略記如次、以爲關心熱事者告、

### 熱省自被

日軍武力占據後、即將該省行政改爲省制、並設僞省長公署、委張逆海鵬任省長之職、下設六廳、總務廳廳長日人野猪、大權獨攬、操縱全省行政、張逆俯首貼耳、不敢稍有違抗、財政廳廳長爲日人大杉、統轄全省財政、即張逆支款、亦須得由該日人簽字、方克領取、民政廳廳長王士仁、原係一留日學生、與野猪大杉、頗爲親近、故得獲斯職、實業廳廳長李中原、在湯玉麟主政時、本係省府第三科科長、湯逆出走後、李逆因首先降敵、遂得長實業、教育廳廳長張翼廷、爲財政廳長日人大杉之走狗、僞省長公署之下、設有一特務機關、由日軍第八師團吾舍原主其事、專負理熱省事務之職、至省署及各廳辦事人員、十分之八、均由日方女子充任、月薪至少亦在日金百元以上、間有二華籍職員、不特薪金微小、且一遇日籍職員、即須鞠躬爲禮、否則即行撤職、甚至毆打侮辱、無所不至、截至最近止、熱省各機關職員中、無一華人、

### 張逆海鵬

本擁有部屬三旅之衆、(約七八千人)日方懼其謀事藉端要挾、故由日關東司令部武官藤田二郎、赴熱將其軍隊重行改編、改易番號爲「熱河警備軍」、調駐熱北一帶、警備司令、原係張逆兼任、現亦改由藤田接任、使張逆成爲一光桿省長、絕對不能調動兵一卒、日在日方壓迫之下、度其僞省長之迷夢、其環境之可憐、實屬咎由自取、現日方駐熱軍隊、僅日本之第八師團千人、分駐於承德及古北口兩處、朝鮮兵六百餘人、則分駐於僞省署及各機關內、用以監視一切、此外尚有僞國警察五百人、至赤峯、朝陽、凌源、平泉、各縣城、各駐有日軍二三百人不等、另有坦克車五輛、日夜梭巡於承德及古北口道上、本月初旬、日軍復在承德築一極大之飛機場、其容量可停機二百架、惟目下該場則祇停有飛機十六架、每日飛繞承德天空、散發各種荒謬傳單、

### 熱河居民

因不堪日軍之蹂躪、逃避於鄉下者、日約百餘人、商號至該地日軍、每每任意闖入民房民店、明搶暗奪、姦淫婦女、無惡不作、商民畏之如虎、恨之切齒、但因訴告無門、不得閉門停業、或逃避鄉下、日方當局鑒於市面之日形蕭條、遂於本月六日起、每日派軍一隊、游行街市、強迫商店開門營業、並規定以下午十時爲收市之標準時間、過時則處以嚴刑、復厲令僞國警察、積極調查戶口及居民之財產房屋、並實施「十家連環保甲」條例、每日調查、如遇有一家發生人口缺少時、即將其餘九家收押入獄、責令追還私逃人口、否則即予以終身之監禁、如有一家全家逃避、則槍決其餘九家之家長、其手段之酷辣、直令人切齒、故熱省民衆、對於日僞人員、莫不抱有誓不兩立之決心、十月二十八日下午六時、僞省長張逆海鵬、因赴教育廳廳長張逆翼廷之邀宴、車至中途、突被四青年包圍、袖出手槍轟擊、惜汽車駛行過速、

### 僅傷張逆

右臂、二青年當場被捕、即在出事地點從容就義、其餘一青年、逃至五條口胡同時、因追兵大至、無法脫身、遂奮身躍入該處井內自盡、此事發生後、日僞官吏、莫不大起恐慌、日方爲穩定人心起見、嚴禁各報披露此案、隔日、有一華文報、曾因刊載此項消息、而遭日軍之搗毀、同時捕去三編輯人員、秘密處死、

### 承德城門

六時即行關閉、七時後街上行人絕跡、踟躕於街道上者、僅有僞警及日軍之梭巡隊而已、惟承德城內各娼寮煙窟、營業則大爲發達、據精密調查、日鮮浪人在處所設之煙窟、大小達三百餘家、日鮮娼妓、不下三百餘人、此項煙窟、日納燈捐十元二十元不等、並關有精室、以備娼妓住宿之所、其最著名者爲「快活林」「雙樂居」「神仙世界」「福壽居」等煙館、每日營業達六七百元以上、僞國官吏、多藉該處爲宴叙之所、日方官吏、則絕少過問者、

### 日方開採 熱河金鑛問題

熱河金鑛問題、自日方組織之調查團到熱考察後、已在承德正式成立「熱河日滿合資株式會社」、積極進行、資本額定五千萬、亦已招足、一部開鑛機器、已於本月八日運抵承德、日內即轉運鑛區、從事開採、逆料三年以後、全熱金鑛、必盡被日囊括以去、大好富源、一任異族攘奪、可惜亦復可嘆、

### 熱邊義軍

刻下仍達五六萬人、晝伏夜出、專襲擊日僞軍之後方、上月一個月中、日僞軍被義軍擊斃者、根據日軍方面統計、總數達一千餘人、武器被義軍截獲者、有小砲二門、步槍二百餘枝、彈藥二十餘箱、現日僞軍事當局、已實行封鎖包圍政策、使義軍絕食自斃、深望舉國朝野、予此輩健兒、以實力之接濟、毋袖手作壁上觀、而坐視此數萬爲我民族爭生存之義軍、束手待斃於日僞軍包圍封鎖中也、

## 希特勒勝利後
### 已成爲德國之主人翁
### 將改革憲法變更政制
### 對待非黨員態度將和緩

路透十三日柏林電、昨日之選舉中幾每百票內有九十三票爲贊成希特勒者、故已使希氏成爲德國之主人翁、國會中現無反對黨之存在、德國已成爲國社黨之世界、一切官吏皆由國社黨員充任、希氏現計畫大規模改革憲法、並爲行政便利計、依然照法國之辦法、使德國成爲若干區域、一方面實行中央集權制、取消聯邦制度、統一警察管理、並取消邦議會、司法成爲獨立機關、教育及文化機關均將統一於政府之下、大總統及總理權或將合併爲一、將總統之權改爲一如美國總統者、全德教堂將於今晚鳴鐘十五分鐘、感謝上帝此次選舉之勝利、今夜某報謂、全世界下最有決心及團結一致之國家、現已一致立於一個領袖之下、要求其他國家勿再以第二等國家之地位視德國云、新國會將於十二月初旬開幕、今日希特勒分訪興登堡總統巴本副總理、及政府各領袖、

路透十四日柏林電、現有理由可信國社黨之對待非黨員、將稍見和緩、蓋據發給國社黨律師公會非公開之公報、命該會會員均須簽字誓言、表示已讀過希特勒所著之書、而深悉其根本意義、此外尚須聲明渠本人與其家屬之任何人決不向百貨商店、或猶太人所開零售商店購買物品、再拘禁營之解散與大赦政治犯、將同時實行、褐衫隊之服裝、不日亦將改變、聞將參照英俄戎裝、於衫外加一背心、其色用俄國之類青、其式略同於英軍、按普魯士總理戈林近曾宣布挺進隊之制服、非志在用於作戰或用於戰場者、

## 法報批露德國祕密文件
### 訓令海外德人機關
### 宣傳離間英法邦交

路透巴黎十六日電、小巴黎人報今日披露一秘密文件、據謂係柏林中央宣傳處寄交國外德人機關者、小巴黎人報擔任該文件之眞確、該文件訓德人機關造成輿論、使對德要求抱友好態度、並聲明德國最後之目的、在收回德國四周有少數日耳曼民族之土地、及海外舊有屬地、又謂德國現有政策與一九一〇年至一九一三年之政策同、而始終不可調和之敵方、厥爲法國、故宜作種種努力、以離間英法邦交、德國所有要求、欲以談判獲得之、非經過困難不可、但德國現未可以他種方法獲取滿意也、對外宣傳必須切實說明、德國所需者、僅爲和平解決云、

哈瓦斯巴黎十六日電、聞德國政府、曾對該國在南北美洲正式代表、及秘密工作人員、寄出訓令、指示如何作反對法國宣傳之方法、此項秘密文件、本日爲此間「小巴黎人報」所發表、據云「法國係德國不可解之仇敵、」至英國、則係『法國最強之與國、』對於德國最爲危險、故德國應在外交上、竭力擾亂此兩國之國交、「該文件論及德國對世界政策之見地、謂『德國無論如何、必須達到修改和平條約之目的、德國所要求者、約有數種、一、凡有德國少數民族之土地、須歸還德國、二、德國舊有殖民地、須直截了當歸還德國、三、德國應取得軍備眞正平等權、拒絕一切國際軍備監察制、此種要求、欲如願以償、自屬甚難、但德國在目下、亦無他法可施、關於此事、世界輿論佔重要地位、故德國政府、決意以鉅量金錢、以獲得世界輿論之同情』云云、「小巴黎人報」以上所言、係德國宣傳之原則、至其所用方法、隨後再行發表、


港粵南針廠出品
船牌電手筒
款式新穎
質料精良
堅固耐用
利便無匹
諸君一試便知

飛機牌
國貨時鐘出世請
愛國同胞購用
樣式新穎
質料堅牢
構造精巧
報時準確

港粵南針製造廠謹啓
總廠在香港深水埗福華街七十五號電話五六三五七
枝廠在廣州市沙基西後街第十號電話一五六〇五
代售處厦門橫竹路 福隆慶

# 昨晨過廈赴漳即日飛省
## ○○○○○等遵陸進省
### 同來○○○○○○十餘人

○○○等、由香港搭芝尼加拿輪來廈、已誌前日本報、茲查○○○○○○○、○○○、○○○、○○○、一行十餘人、經于昨（十八）晨八時、乘該輪抵埠、登輪歡迎者、有總部參謀長兼漳廈警備司令黃強、思明市政籌備處長許友超、海關監督莊偉剛、市公安局長林鴻飛、工務局長周醒南、綏署顧問黃友情等、李氏等未上陸、逕乘電船赴嵩嶼、專車入漳、事先、總部派有衛士隊在嵩嶼候迎、警戒甚嚴、林鴻飛、周醒南、黃友情等、均送至嵩嶼、黃強則同車入漳、十時許抵漳州總部、午膳畢、○○○、○○○、○○○、黃強等、分乘總部一二三四五號專車、遊覽中山公園、旋至軍民聯歡社參觀、下午二時三十五分、○○、○○、及總部軍官補習所教育長余華沐、共乘一號車、其他分乘二三四五號車、前往飛機場、至五十分左右、○○○、○○○二氏、即分乘飛機兩架飛省、○○、○○○、○○○等、則分乘汽車四輛、由衛士隊隨車護送、經角尾赴泉州、遵陸晉省云、

# 綏靖公署佈告
## 派員接收國稅機關及中央銀行
### 軍食困乏南京政府本月餉不給分毫
## 廈中央分行昨日接收

駐閩綏靖主任蔡廷鍇、昨派十九路總指揮部經理處長葉少泉來廈、于上午十時許前往海后中央銀行廈門分行接收、同時、並張貼

**綏署布告** 于該行門首、文云、「爲布告事、本軍軍食困乏、餉糈不繼、南京中央政府、對於本軍本月軍餉不給分毫、本主任爲維持本軍數萬同袍生命計、不得不派員接收各地中央銀行、及各國稅機關、除令飭各國稅稅收人員、維持軍食外、應將稅款繳解本署、茲派李超桓接收福州中央銀行、葉少泉接收廈門中央銀行並暫令停止營業、以便改組、一待改組完竣後、再定期營業、仰各軍民人等一體知照、此布、民國二十二年十一月十八日、蔡廷鍇、」下午二時許、記者晤葉少泉氏于昌興行、詢以接收情形、

**據葉氏談** 一、奉蔡主任令、于本日前往該行接收、二、接收現款及鈔票數目、現尚計算中、未能遽告、三、該行暫停業清算、一俟改組完竣、即再定期營業、行員除另派一二人外、並不更動、四、爲維持本路軍軍餉起見、其他各稅收機關稅款、亦一律解繳綏署、云云、查該行昨日停止營業後、銀長陳福恆、國庫主任李歐齊等各高級職員、均

**留行清算** 市面存有該行鈔票者、爲數不鉅、海關昨尚照常通用、同時綏署布告、亦有一俟改組完竣、即行定期營業之語、故市面尚見安定、據聞昨日接收、該行只存鈔幣及現款九萬餘元、確否、倘待續查、昨晚六時、兼司令黃強、市處長許友超、及葉少泉、林鴻飛、周醒南、黃友情、黃弈守、洪鴻儒等、爲安定

**市面金融** 起見、假電報局四樓、討論辦法、結果、由黃強、許友超、葉少泉三氏、聯銜致電省政府主席蔣光鼐、及綏靖主任蔡廷鍇、請示辦法、俟復後、許氏復邀洪鴻儒、及市財政局長藍深等、在許氏寓所、再度研究、俟今（十九）日省府及綏署有覆電、許氏擬即臨時

**召集商會** 各途商、及銀行界、錢莊界、共商一是、大約今日省電覆到、當有解決辦法耳、又中央銀行廈門分行附設海關內之收稅處、昨日經收稅款三萬餘元、以該行已暫停營業、故暫保管云、

**維持金融昨電省請示**
**一擬今日召銀錢界商決**

# 美人攝地形
### 昨滬粵機過廈
### 領有軍部護照 檢查後放行

昨（十八）日滬粵機自滬抵廈、漳總部事先得報、有美人二名、攜帶攝影機、沿途攝取地形、乃由參謀長黃強致電話市公安局長林鴻飛、命于該機到達時、派員前往檢查、結果、以該美人亞力山大等所攜影機、領有南京軍部護照、乃予放行云、

# 駐華美使
## 明日偕艦隊司令抵廈
### 駐廈美領昨接到電訊
### 東邀中外官紳陪宴

美國駐華公使詹森、定十八日偕美駐亞洲艦隊司令歐伯罕赴華南一帶遊歷、已誌本報、茲查此間美領傳克林、經接電、詹森歐伯罕二氏、稱明（廿）晨可乘艦到廈、傳氏昨特發柬、遍邀駐廈各國領事、及本市各軍政警機關長官、暨商學各界、訂是（二十）日下午五時至七時、在美領署歡讌云、

# 國貨展覽會 明日閉幕
### 今晨童軍遊行宣傳
### 明晚聚餐及遊藝會

本市國貨展覽會開幕以來、連日前往參觀者、日在萬人以上、販賣部利市三倍、有數家每日收入超二百元、今（十九）日爲展覽期間最後第二日、社會童子軍訂今早十時渡鼓返廈

假大千旅社舉行全體籌員、及參加陳列販賣商號聯歡大會、攝影聚餐、經費由到會者分攤、晚間作大規模遊藝會、票資每人小洋二角、至此次一切收支、經推舉莊金章、金少安、陳有蕃三人負責察查、又審查股訂明（二十）日下午一時再開會議、討論發給證書、與此次參加陳列廠家商號、貨品完全者、證書之發給則用大會名義云、

# 黃強今日就漳廈警備司令兼職
### 除海防外負漳廈地方治安全責
### 佈告居民各安生業嚴密保護外僑
## 司令部設前思明縣府

十九路總指揮部參謀長黃強、奉駐閩綏靖主任蔡廷鍇令委、兼任漳廈警備司令、黃氏受委後、于昨（十八）日下午、復由漳來廈、在電報局四樓、規畫一切、定今（十九）日就職視事、警備司令部暫設舊思明縣政府內、司令職權、負地方治安一切全責、茲錄黃氏就職布告如左

漳廈警備司令部佈告第一號、爲佈告事、現奉駐閩綏靖主任蔡令開、委黃強兼任漳廈警備司令等因奉此、遵於本月十九日就職視事、啟用關防、所有漳廈一帶警備區域內、除關於海防事宜、仍由海軍廈門要塞司令部照常辦理外、一切地方治安、概由本司令完全負責、凡我商民人等、各宜自安生業、毋得滋生事端、致干究辦、其各國僑民、本司令職責所在、亦當一律嚴密保護、合行佈告、仰軍民人等一體知照此佈、中華民國二十二年十一月十七日、兼司令黃強、

# 獲匪起贓
### 失竊五百元
### 僅值二三十元
### 送總局辦理

市局偵緝隊日前據賴厝庭天生洋行東、到隊報告被盜、偷去衣服銀物、估值不下五百元、請求飭探追緝盜贓等語、經隊長鄭西海責成探警張傳安、購線探緝、昨（十八）日午後、該探悉該竊犯等時常出沒思明西路一帶、遂即按址往捕、在某洋行內就獲、當即帶隊、由鄭鞫訊、供稱陳泉、安溪人、直認行竊天生洋行不諱、贓物實在浮嶼東方典鋪、但數目未若報告之大、鄭乃飭探將其帶往東方典店、起出贓物珠花、駱駝絨長袍、并手表等件、僅值二三十元之譜、遂將案連同贓物移公安局辦理、

# 仁成號洋米
### 米稅局函復商會
### 登記數目無誤

閩南洋米稅局以仁成號由海澄輪運入洋米一千六百九十二包、濟南輪運入洋米一千三百七十四包、安徽輪運入洋米九百四十八包、合共四千三百一十二包、係由商會登記、核與局方調查數目相符、實無錯誤、昨函復商會、證明所稱僅三千八百十二包、係實錯誤、並請轉飭仁成號依照此數飭日清繳云、

# 添僱徵收員
### 市稅務局

本市稅務局、月來收稅暫見起色、現爲加緊催收稅課款起見、聞擬添僱徵收員數名、如有通達書算、忠實耐勞、並有殷實店保、願担任徵收員者、可到該局接洽云、

# 指柯克明等侵吞會款
### 酒業公會
### 請查緝究追

本市酒業同業公會、於昨（十八）日下午二時、在該會會所開第六次執行委員會會議、主席郭禮宗、議決案如下、一、關於柯克明、黃金標、郭景李等侵吞本會公款、抗拒清理移交、經本會呈請市黨部、市政府責令清理、經市黨部召集雙方、訂本月十八日上午九時到會清算、柯等畏罪逃匿、應如何辦理案、議決、甲、呈請市黨部、市政府、轉飭公安局查緝到案追究、乙、通知各會員、如遇柯克明、黃金標郭景李等、隨時就地指交軍警來會報告、丙、函請各縣黨部及酒業公會援助協購、二、略、柯克明、黃金標等所組織之五合公司、向天津各酒行包辦專賣、在本市操縱市價、妨害本途營業、應如何辦理案、議決、將柯克明等包辦專賣及操縱市價黑幕函請天津商會轉各酒行查照、以後勿受欺騙取消專賣、

# 辯論終結
### 看守長勒索案
### 定廿二日宣判

南猪行毒姑案主犯叢陳氏、因押在獄、訴看守長王志青勒索一案、昨（十八）早十時、由推事林叢開庭訊問、辦理本案之檢察官徐紹學亦蒞庭、被告王志青原告叢陳氏、被告證人陳王氏等二人、逐一問後、繼由徐檢察官起立、敘述本案事實及起訴理由畢、林推事當庭宣布本案本日辯論終結、定本二十二日上午十時宣判云、

# 洪文德陳佩玉等到廈
### 陳談：此次受編官佐盡出
### 洪談：現集永春僅一部耳
### 洪將進省謁翁陳暫留廈

前陳國輝部參謀長洪文德、團長陳佩玉、及財政處長劉超然、營長黃玉璠等、一行二十餘人、於昨（十八）晨分乘芝尼加拿、及鴨家輪自香港抵廈、洪陳等均寓廈門酒店、下午五時、記者遇陳佩玉於鼓嶼黃弈住宅、據談、本人留廈三數日、然後赴泉永、此次陳（國輝）部受編、全旅官佐均出、現在永春點編完竣者、約千餘名云云、又洪文德談、在永春集中者、不過陳旅之一部分、陳部開仙遊時、實額有人槍八九千、後雖損失槍三千桿左右、但留存於故鄉者尚多、此次綏署限陳、張（雄南）、林（靖）各部、共編二千名、陳部得半數、一千五百名、照此分配、向隅者當然尚多、現已由翁司令向蔣主席蔡主任請示辦法、或者增加額數、抑編作常備隊未定、本人何日就支隊長職、俟晤翁司令後再定、支隊長下設三總隊長、總隊長職即以陳旅之三團長陳佩玉、陳育材、彭棠分任、每一總隊下設三區隊、區隊長即以原日之營連長充任、本人日內先晉省謁翁司令、然後赴泉永云云、

# 譚忠昨率部到廈駐防
### 三五五團長
### 團部官佐直屬隊伍均到
### 第三營今明日開來

六十師三五五團將全團駐廈、團長兼第二營長譚忠、前日率第二營自漳出發、今可到廈各情、經見昨報、茲查譚氏及團部人員、特務隊、通訊排、衛生排、暨第二營全營士兵共約九百餘名、業于昨日上午十一時許到達嵩嶼、轉乘逐電、順慶、祥豐等小輪到廈、開往美仁宮、蓮葉清河所建之新洋樓暫駐、第三營今明可續到云、

# 匪刼李宅
### 金門山前鄉
### 損失三四千元

金門訊、汝沙保山前鄉李江係新嘉坡僑商、因南洋商業凋零、今春挈眷回家、本月十五夜一時許、住宅被盜攻刼、損失約值洋三四千元、類皆金器細軟、現洋亦三百元云、

# 不法嫌疑
### 深夜躲亭內
### 拘局供無家可歸

昨（十七）晨零時三十分、鎮南公安派出所、派長警數名出勤巡察、在烏林社口馬路、見一少年在亭內躲睡、警即趨前盤詰、因言語支吾、被拘帶入所、由警長曾廣中略訊後、即解禾山公安分局、經司法局員吳介訊問、據供吳文傳、泉州人、年十九、原住殿前社、近因無家可歸、行至該處亭內暫歇、吳以其有不法行爲、判令暫押候查、

# 捕四竊犯
### 市局偵緝隊
### 分贓均脫售

本市月來發生竊案、日有所聞、偵探隊奉令嚴查破案、探悉有丙州人陳祥、曾江人楊榮、綽號臭腳榮、安溪人陳水、興化人朱同、所等四人、均係積賊、分贓地點在草仔鞍一枋皮厝、昨（十八）日下午一時、探目十餘人前往該處、適逢陳祥等在內、乃將其一齊拘入公安局、據供四人合作、偷得物品計有古香爐一個、花瓶一對、衣車一架、衣箱一個、雞八隻、羊二隻、蚊帳一件、贓物經已全數脫售云、

# 工資被欠
### 三婦扭二男子
### 入局請追償

禾山豆仔尾、昨（十八）日上午十時許、有三婦人扭二男子報二分局、由局員王璋訊問、一供陳蔡氏、四十四歲、惠安人、住廈港民生路、稱男子前爲介紹在豆仔尾成美建築公司挑運沙石、血汗換來工資被欠三元、迄今數月、被二人互相推諉、不肯照發、本日到公司催還、適仮二人均在、故扭之來局、請求追償、云云、一供黃鄭氏、二十一歲、惠安人、住民生路、被欠四元八角、一供鄭莊氏、十八歲、惠安人、住民生路二十號、被欠三元餘、餘供如上述、質之一男子、供稱陳八仔、廣東人、二十歲、在豆仔尾成美公司爲工頭、對該三婦等所稱工資、已如數交與邵亞逢代發、應向邵直接追償云云、復據邵亞逢供、十歲、廣東人、成美公司工人、謂陳并未交代發償該三婦工錢云云、結果雙方愿在外調處、准予開釋云、

# 民廳慰留
### 龍溪縣長辭職

（漳州訊）龍溪縣縣長吳懋松、以邑內本年遭受旱災、農村破產、興辦籌濟、雖迭經呈請籌設法救濟、迄無切實辦法、且近來行政方面、又有困難之處、曾于月前二次呈請民廳辭職、兼廳長蔣光鼐、亦經先後兩次電復、加以慰留云、

# 戰林家母女
### 陳家母女
### 因被報開烟館
### 互毆被拘

小學路門牌二十八號戶主陳紀標、前被人向該管分局報稱有私營鴉片館情事、經該管分局派警前往搜捕、無所獲、昨（十八）日上午陳妻林氏據入告、報水人係隣居林榮、陳林氏即率其女陳臨仔往林家質問、適林外出、僅其妻林王氏及其女桃仔在、因言語衝突、繼而互毆、雙方正在難分難解時、事爲警岡超春科所知、將該兩對婦人、一併拘捕帶所、旋解二分局、由王璋鞫訊、據供陳林氏、三十六歲、同安人、本早與其女臨行往林王氏住宅質詢其夫林榮確有上述情形否、林王氏反譏語謾罵、并糾率十餘人將我母子加毆、云云、質之林王氏、供五十一歲、同安人、住居小學路、陳林氏母子到家誣陷、將我母女毆打云云、問後、准予保外候查、

# 開鑛運煤尚未實行
### 巖潮公路已通車
### 單靠行車營業入不敷出
### 路租未繳有不願承租說

漳州訊、馬來亞華僑黃晴暉等組織汽車公司、承租巖潮段公路、并開採閩西煤礦各節、已誌本報、茲查本十六日原與該公司通車日期、後因客車未到、車一輛、加以辦事人員、尚未到齊、故改爲十七日始正式通車、由水潮至龍巖票價定爲大洋三元二角、總站設于適中、分站、至閩西煤礦、現因閩西善後處尚未簽約、故知期內不能開採、若專靠行車營業、依照前預算、向屬入不敷出、聞有不願承租說、故公路局路租及借款、尚未繳納云、

# 小學教員定期登記
### 市處呈請教廳核准
### 登記辦法 委會組織

第二條、本會委員由本處長、就本處教育科人員指定組織之、第三條、本會以教育科長爲委員長、綜理全會事務、本會分設審查、登記、談話三股、由委員長指定各委員、分任辦理各該股事項、第五條、各股應辦事項、由委員會議定之、第六條、委員會議由委員長召

**登記辦法** 如下、

第一條、本辦法依據福建省小學教員登記辦法訂定之、第二條、凡本市現任或願任小學教員者、均應由本籌備處依照本辦法所定手續辦理登記、第三條、本市小學教員登記、每學年舉行一次、其起訖日期由本處臨時公布之、但須先期呈報教育廳核准備案。第四條、舉行小學教員登記時、應由本處組織小學教員登記委員會處理之、前項委員會之組織、由本處擬訂辦法、先期呈報教育廳核准備案、第五條、小學教員分爲小學正教員、小學代用正教員、初級小學正教員、初級小學代用正教員、小學專科教員、初級小學專科教員六種、第六條、具有左列資格之一者、得受小學正教員登記、一、大學教育科、師範大學、高等師範、或優級師範學校畢業者、二、高級中學師範科、或師範學校本科畢業者、三、鄉村師範學校特科畢業者、曾任初級小學正教員一年、或曾任小學代用正教員一年者、四、鄉村師範本科畢業、曾任初級小學正教員二年、或小學代用正教員一年者、五、大學或專門學校畢業、曾選習教育學科六學分以上、或在修正福建省小學教員登記辦法公佈前、曾任小學教員一年者、六、高級中學或舊制中學畢業、在修正福建省小學教員登記辦法公佈前、曾任小學教員二年者、七、曾經檢定合格准充小學正教員得有許可狀未滿有效期間者、八、經初級小學正教員登記後、連續担任初級小學教員五年、著有成績者、第七條、具有左列資格之一者、得受小學代用正教員登記、一、鄉村師範學校特科畢業者、二、鄉村師範學校本科畢業者、三、大學或專門學校畢業者、四、高級中學或舊制中學畢業、在修正福建省小學教員登記辦法公布前、曾任小學教員一年者、第八條、具有左列資格之一者、得受初級小學正教員登記、一、鄉村師範學校特科或本科畢業者、二、師範簡易科二年以上畢業者、三、師範簡易科或師範講習所畢業、在修正福建省小學教員登記辦法公布前、曾任小學教員二年者、四、初級中學畢業、在修正福建省小學教員登記辦法公布前、曾任小學教員二年者、五、在修正福建省小學教員登記辦法公布前、曾任小學正教員五年者、六、在修正福建省小學教員登記辦法公布前、曾任小學教員十年、確著有成績者、七、曾經檢定合格、准充初級小學正教員、得有許可狀未滿有效期間者、第九條、具有左列資格之一者、得受初級小學代用正教員登記、一、師範簡易科或師範講習所畢業者、二、初級中學畢業曾任教育職務者、三、在修正福建省小學教員登記辦法公佈前、曾任小學正教員二年者、第十條、具有左列資格之一者、得爲小學或初級小學專科教員登記、一、中等以上學校畢業、確適於某科目教員之職者、二、曾任小學專科教員三年以上、對於某科目之教授確有成績者、三、對於某科目有特殊研究成績者、四、曾經檢定合格、准充小學或初級小學專科教員、得有許可狀未滿有期間者、第十一條、有左列情事之一者、不得登記、一、有反革命行爲經判決確定者、二、褫奪公權尚未復權者、三、禁治產者、四、吸食鴉片或其他代用品者、第十二條、凡願受登記者須到本處小學教員登記委員會領取登記表兩份、親自塡載、并隨繳本人最近二寸半身照片二張、及證明文件、以備查核、同時聽候談話、前項登記表、依照教育廳所定式樣印製之、第十三條、凡經登記合格者、由本處給予登記證、依照教育廳所定式樣印製之、第十四條、凡小學教員以經本處及前思明縣教育局登記合格者爲限、第十五條、每屆登記完竣時、本處應將登記合格人員彙具一覽表、連同各該員登記表（每人一張）、呈報教育廳備案、同時并公布各小學知照、第十六條、已經取得登記證之人員、如有第十一條情事之一者、本處得取銷其登記證、但註銷時應呈報教育廳備案、第十七條、本辦法如有未盡事宜、應呈報教育廳核准修改之、第十八條、本辦法自呈報教育廳核准之日施行、

# 德化匪案
## 一家七命
### 赤水有匪派索

德化訊、興泉永剿匪司令部、曾示禁如各土軍受編後、藉名派款及尋仇報復等事、即予嚴辦、乃前晚石嶼鄉鄉民林前、竟一家遭匪殺斃七命、又赤水附近有某部派員到各鄉派款、民衆咸謂各軍既已收編、匪徒尚敢如此橫行、深望剿匪司令部對此匪徹底嚴辦云、

# 清查戶口
### 長泰縣
### 計五萬餘人

長泰通訊、長泰縣調查戶口、前經令派編查員張瑞祥等、分赴各鄉實地調查、現已調查完竣、呈報縣府、茲將各區人口照錄於下、第一區一萬五千二百五十八人、第二區一萬二千六百九十一人、第三區四千四百八十八人、第四區一萬一千四百八十三人、第五區一萬一千六百十二人、全縣統計五萬五千七百二十四人、

# 舊存印花限年底銷完
### 印花稅局函知市商會
### 明年一律發用新印花

市商會昨日接福建印花稅局函、略謂處理商民積存舊花一案、前經遵令擬照魯規定辦法、呈奉財政部令准照行、展至本年五月底止、實行清理、嗣據各屬印花稅分局、遵限呈繳到局、復經詳加核對彙齊完整舊花總數、擬定三個月期間蓋戳、分別發還流用、呈請財政部核示、現在已奉財政部指令「應予照辦」等因、業由本局擬定加蓋「某縣發還流用」六字小戳、并準自十月份起至十二月份止、按月勻分、發還各該商民、如期貼銷、不得再有積存、其自明年一月一日起、一律貼用新花、不容淆混、已於十月六日通令各縣印花稅分局遵照、備文呈領、以憑發還貼用、相應函請貴會查照、即希轉知各商民、赴領如限貼銷云云、

# 決歸南洋公司承辦
### 平民工藝廠工程
### 將請胡文虎繼續匯款

平民工廠醫院籌委會、昨召開委員會議、討論一、總務股報告、普通工廠建築工程投標結果、應歸何人承辦、請公決案、議決歸最低價南洋公司承辦、二、總務股提議、現在工藝廠工程、經次第興工、應請胡文虎先生繼續匯款、請公決案、議決請胡文虎繼續匯用、

# 王福盛撤辦
### 搶殺農民
### 角尾後備十一中隊
### 收編候發落

漳訊、第七區角尾第一後備隊、第十一中隊、排長王福盛、於日前率隊馳往洪岱社、搶殺農民案、經誌各報、茲探悉龍溪縣政府、以王、保民不足、擾民有餘、除飭令撤差查辦外、並派方參議挺生、前往將該隊槍械、先行收繳、聽候發落云、

# 三戰皆捷
### 菲僑隊
### 昨再勝大廈
### 今與菲學會戰

昨（十八）日下午四時、菲僑籃球隊對廈大隊賽、裁判楊緒寶、陳詩雍二人、紀錄俞文彩、菲隊首先登場、前鋒爲林庭儒、張良雄、許澤腰、後方爲林敖濤、楊淑惠、廈大前鋒爲林嘉揚、劉有士、葉茂發、後衛爲蔡如川、宋恩祥等、上半時十七比十一、菲隊佔先、繼而廈大前鋒先後易楊希川、杜申元二將、菲隊後衛亦以楊淑惠、換林天啟、嗣至最後十分鐘、林及前鋒林庭儒犯規告退、以蔡月朗、陳炳煌繼位、下半場爲雙方生死關頭、戰情之烈、較日前兩次更緊張、觀衆鑒于同文之役、極注目於此戰也、下半時結果卅二比廿八分、廈大不幸再敗于菲僑矣、按吾廈籃球、廈大同文兩隊素負盛名、此次受挫、誠出乎意料之外、今（十九）日下午四時、廈菲律濱學會隊與菲僑隊比賽、該隊能將有劉有士、許榮水、林忠如、戴祥妙、薛怡然、林川澤、吳義成、俞文彩、楊照生、吳景水等云、

# 欠債被拘
### 金慶春店東
### 經直認不諱
### 送市局發落

大同路三二六號源豐美股東翁沛然、三十九歲、安溪人、昨（十八）晚九時許、與同鄉婦人林吳氏（三十五歲住傳厝巷二十號）、召警往大同路蘇仔內、指交金慶春香店東張德意、帶入二分局、由王璋訊問、翁供張欠他貨款二百七十一元、先後迄今日久、迄未清還、請究追、林吳氏供、張欠租金六個月、大洋二百四十四元、任索不還、請求依法追償、云云、張德意供、年二十五歲、晉江人、住大同路經營金慶春香店生理、直認欠翁沛然及林吳氏欠款不諱、但言因營業不振、力不從心、請予展緩、設法歸還、王以案關債務、問後、除將吳林准予結外、張翁兩造解總局發落、

# [redacted]組織及[redacted]

## [redacted]昨晚[redacted]

▲上海十八日電、[redacted]、（按[redacted]等昨已到廈、見第四版）

▲上海十八日電、今晨由閩抵滬之某政客談、[redacted]、蓋漳廈交通便利、且在閩南較爲富裕也、[redacted]、

▲香港十七日電、鄒魯十七日談、[redacted]西南當局未明眞相、故無表示、又電、胡漢民十七日語記者、本人對[redacted]不大明瞭、亦未嘗赴[redacted]、

▲上海十八日電、有人以[redacted]詢宋慶齡、宋尙無明顯答覆、外傳[redacted]

▲[redacted]

▲廣州十八日電、鄒魯談、一、[redacted]此間未明、二、陳濟棠專力剿匪、並努力三年計劃、三、胡漢民對時局態度如故、無入京意、四、李宗仁改期來粵、意見未知、

▲廣東十八日電、十九路軍粵辦事處照常辦公、

## 鄧龍光部開東江

### 廣州連日戒嚴

▲廣州十八日電、獨立第四師鄧龍光部、直屬部隊特務營、機槍砲連等、由韶抵省、即乘廣九車赴東江防務、陳濟棠與余漢謀、繆培南、杜益謙商時局、旋以關係重要、在燕塘軍校、開黨政聯席會議、到陳濟棠、繆培南、杜益謙、林雲陔、林翼中、區芳浦、李時清、何犖、黃麟書、黃冠章、黃光銳等、主席陳濟棠、對時局情形及商談經過報告、討論應付、聞決定注重本省治安、對邊防加緊防範、飭省內外各軍遵照、連晚各要路派隊查、機關附近、派出步哨、無口令及某項符者、不准通過、天明始撤、

▲廣州十八日電總部訊、陳濟棠近電閩西邊黃任寰、潮汕張瑞貴、及安遠黃質文黃廷楨等部、鞏固邊防、並調鄧龍光部由北路駐惠州、廣韶廣九車星夜運兵及軍械押解前方、

▲香港十八日電、粵市港幣價突漲、每千元港幣値粵幣千五百三十五元、爲歷來所未有現象、因當局近以大批粵幣運港購軍械、粵銀業發生恐慌、日來擠提而倒閉者已達十餘家、

▲廣州十八日電、陳濟棠十八日赴第二軍部召參謀長、葉敏予參謀處長李振東等及高級將領開軍事會議、以時局嚴重、對中區及省會治安與整飭軍務前方部隊接濟等、有所商洽、

▲上海十八日路透電、路透社員否認於昨日在滬發出陳濟棠被刺消息、並謂已電詢香港路透訪員、詢問眞相、

## 滬商會電貢罪言

### 致中央各委及各黨部電

▲上海十八日下午十時電、滬商會十八日通電中央各委、及林森、汪精衛、蔣中正、各總指揮、各省市黨部、其文云、四省淪亡、冀北破碎、川贛雲□、羣盜如毛、當茲危急存亡之際、修談安內靖外、其實施安內靖外、必需立定方針、庶不至于趨向、波譎雲詭、誘會並用、本局敵人長技、應先認清利害、勿以一隅保全、貽將來大患、主權庶能維保、故土尙可收復、此爲對外原則、國家當憂患之中、講諂外幕、易起後岐、縱横之說、輒亦乘機而入、是爲政局不安之由來、必須痛自反省、各就軍政、職守所及、力行實踐、立定規模、但先責己勿尤人、庶能團結、不涉空談、安內原則、此而不圖、崩潰不免、恐難倖免、敢以至誠、效杜牧之貢罪言、不勝企望、

## 汪精衛等在滬會議

### 決添蔣孔爲經委會常委

▲上海十八日電、汪精衛、曾仲鳴、褚民誼、陳公博、陳紹寬、賀耀組十八日十一時夜車返京、

▲上海十八日電、吳鐵城十八日午、在霞飛路市府招待所宴汪精衛、孫科、宋子文、孔祥熙、陳公博、秦汾等、

### 臨時會議

▲上海十八日電、汪精衛、孫科、陳公博、朱家驊、褚民誼、曾仲鳴、唐有壬、鄒琳、馬超俊、傅秉常、曹汝霖、馬寅初等、十八日晨到滬、汪精衛及陳公博曾仲鳴在南翔下車後、乘汽車赴褚民誼宅休息、孫科則在眞茹下車、逕返私邸、汪於九時許偕陳公博往訪宋子文、談半小時、三氏同至經委會滬辦事處、即以電話邀孫科孔祥熙到處、召開臨時談話會、參加者、除汪精衛、孫科、宋子文、孔祥熙、陳公博外、尙有祕書長秦汾等三數人、決定添任蔣（介石）孔（祥熙）爲經委會常務委員、並討論該會組織及進行計劃、至十二時半始散、秦汾定二十日招待報界、報告經委會一切工作、汪精衛定十八日晚車返京、孫科則定二十日晚車返京、

### 汪氏談話

▲上海十八日電、汪精衛今午時、在經委會滬辦事處語記者云、今日會議係討論經委會組織及進行問題、決添常委兩人、擬定蔣孔、二十二日提請中政會通過、中央極盼胡展堂先生早日返京任職、胡氏成行與否、尙無所聞、華北通車通郵、日方頗願早日解決、惟我方因事關重大、尙待考慮、並未正式談判云、

## 華南日領會議

### 改明年一月在台召集

▲上海十八日電、東京訊、華南日領會議、改明年一月在台灣召集、

## 內蒙各王公將在天池設自治討論會

### 黃紹雄定二十日返綏

▲北平十八日電、據歸化十八日上午十時電、內蒙問題、因德雲兩盟長、放棄組織自治政府主張、而接受中央所定方案、漸趨和緩、自治各王公、即將在天池設立內蒙自治討論會、從事籌備一切、其在廟各王公、均定二十日隨黃紹雄赴綏、參加蒙漢聯歡大會、池中封等已出發烏蘭察布盟巡視、

## 日海軍企圖威脅我國海防

### 主力移南太平洋

▲上海十八日電、東京訊、日本海軍內部主力移駐南太平洋、改編聯合艦隊、統率駐華各艦、調動駐華司令、設間諜機關、企圖威脅我國海防、

## 有吉定今日離平

### 明日可抵上海

▲上海十八日電、日使署總贊堀內談、日使有吉定十九日離平、二十日晨可抵滬、或將援例返國一行、外傳彬村將任日使說、不確、

## 楊樹莊方聲濤返漢

### 即乘江安輪回京

▲漢口十八日電、楊樹莊方聲濤前赴湘游覽、十八日返漢、即晚乘江安輪離漢返京、

## 劉湘令各軍繼續北進

### 圍劉形勢已成

▲重慶十八日下午十時電、劉湘總攻令任務分部、以五路軍王方舟全部及范紹增師廖開杏旅規復宣（化）綏（定）、以范紹增師范孟各旅向大足進展、以四路軍楊森全部直攻江口、以三路軍李其相羅澤洲兩部規復營山、以二路軍田頌堯部規復儀隴、一路軍鄧錫侯部尙未集中、昭廣線暫取守勢、劉湘恐徐匪由川窺陝、已電陝當局調兵增援、

▲成都十八日電、王陵基指揮部已由梁山進駐開江、劉湘派飛機六架飛開江、四架飛順慶、助攻之用、又令飭匪區各縣行政事務、無論何軍區均由安撫委員會辦理、

▲漢口十七日電、劉湘令各路繼續北進、所留西開部隊、悉向北開、劉存厚部亦整理待命、田鄧兩部、已分別開拔、圍劉形勢已成、川軍聞中央將派軍入川協剿、士氣大振、

## 英日貿易會議

### 印代表堅持分類辦法

### 並無具體讓步

### 日政府現覺悲觀

▲東京十八日路透電、外務省發言人稱、出席英日貿易會議之印代表、仍堅持分類辦法、並無具體讓步、故距成立協定之可能、現仍甚遠、日政府當局、繼續竭力促成協定、但現覺悲觀、因日政府所擬對印之最後提議、經過極大困難後、始獲大阪製造家之同意也、

## 晉當局制定人民義務服役章程

### 每年以十三日爲限

### 修理道路十日　植樹造林三日

▲太原十八日電、本省當局、爲力行推進各種建設事業、近特制定人民義務服役章程九條、昨已公佈、並通令各縣一體遵照實行、其章程如次、一、爲增進本省社會繁榮、發展公共事業、山西人民有爲公服役之義務、二、服役人民、限於十八歲以上、四十九歲以下之男子、三、人民服役之期限、每年以十三日爲限、其工作種類、及日期之分配如左、一、修理道路十日、二、植樹造林三日、四、左列人員、免去勞役、一、現任各級學校教職員、二、現在學校修業學生、三、現役軍人、四、現任公務員及警察、五、人民有疾病者、應免以服役、但以有該管閭鄰長之證明、經村長許可者爲限、六、人民在所住村鎭服役、飯食應行自備、如出村在二十里以外服役時、發給一角以下之飯食費、七、應服役之人民、應於每年一月、由該管村鎭、根據戶口調查表造册送縣、以備分配工作、八、縣政府爲分配人民工作、遇必要時、得令各區村鎭長、擬定該管區村鎭以內之工作、事項、地點、及需工數目呈縣、分配、九、本章程自公佈之日施行、

## 于學忠昨由津抵平

### 「榆關是否廿五日可接收尙難料」

### 河北財政須半年後始有復蘇望

▲北平十八日中央社電、于學忠十八日下午四時五十分、由津專車抵平、據于在站談、此來無任務、擬明日謁何應欽黃郛兩委長、報告軍政近況、關於接收榆關、已定二十五日開始、僅有此傳說、屆時、是否即可實現、尙難預定、灤東殘匪、撫寧克復後、已全部崩潰、大股者約有千餘人、聞已越過長城、向熱境之凌南方面逃竄、日方在該處加以堵截、決可消滅、其餘小股多零星、四散奔入長城附近山中、保安隊除一部回防外、餘仍駐原地維持治安、李際春部編遣、早已竣事、編遣費前後共發五十餘萬、多由李包辦、李本人現仍住唐山、是否他往、不得而知、河北軍費協款、弗勝、未能辦到、蓋以河北財政異常拮据、加以戰區救濟及地方善後、在在需款、每月至少需二十餘萬、合計協款數達四千餘萬、日前財廳丹魯穆庭赴京、向中央報告、陳荷諒解、依目下情形而論、河北財政須半年以後、始有復蘇之望、宋明軒主席腰病稍痊愈、日內可日來平、

## 徐埠紙幣風潮仍烈

### 公裕昨開股會決清理

▲上海今晨一時電、徐州電、徐埠紙幣風潮仍烈、蘇省府十八日電令佘專員、詢風潮眞相、及處理情形、佘專員十八日晨召公裕銀號股東會議、決清理賬目、負責兌現、其餘六家錢莊、亦辦理破產、

## 陶尙銘朱式勸將赴榆

### 商洽接收榆關手續

### 其他各口尙待繼續進行

▲北平十八日電、接收長城各口問題、前經岡村來平商洽、已決定、先自榆關開始、當局現派陶尙銘朱式勸爲代表、定十九日晨赴津、與省府路事請示、即行赴榆晤日參謀遠藤、商談接收手續、臨榆縣長尹松壽、將由海陽鎭往秦皇島登車同往、俟接收手續商妥後、榆城即可完全接收、屆時臨榆縣公署、亦遷回辦公、其他各口、尙待進行、爲期當不遠、

## 各口設關將成事實

▲南京十八日中央社電、關於華北設關卡事、據關務署某主管委員云、此事我方絕未與日僞締約、但事實上、日已利用其武力、在長城各口設關七處、收其稅率、我方不對立設卡、則日貨入口、將無法徵收、故財政部孔部長日前在京、曾召集關務署長沈叔玉等會商是事、在原則上咸認有設立分卡之必要、至設立地點、尙須派員調查後、始能決定云、

## 美國已正式宣佈與蘇俄復交

### 交換大使美將以白列杜出任駐俄

### 十六晚簽訂承認蘇俄文約

▲華盛頓十七日電、美政府將於今日午後宣佈與蘇俄復交、交換大使、

▲華盛頓十七日路透電、羅斯福宣稱、美俄正式復交、交換大使、出席世界經濟會美國代表團團員白列杜將爲首任美駐蘇聯大使、承認蘇聯之文約、於昨（十六日）晚十一時五十分簽訂、羅斯福與李維諾夫發出聯合宣言聲明除已簽訂之文約外、並擬解決一切懸案方法、如債務等等問題、將交換意見、希望得一迅速滿意解決、爲美俄兩國政府所深望者、宣言中謂、李維諾夫將在華盛頓再勾留數日、以便商討其他一切問題、

▲華盛頓十七日哈瓦斯電、羅斯福與李維諾夫談話結果、關於宗教及美俄貿易各問題、業已獲得一致、蘇聯放棄原來態度、允許債務問題提出討論、並擬接受美國他項要求、此外羅斯福與李維諾夫並曾討論世界軍縮問題及日俄問題、

▲華盛頓哈瓦斯十七日電、美國現擬法理上承認蘇俄政府、羅斯福宣稱、美俄兩代表於昨（十六日）晚十一時五十分成立協定、美俄復交以後、美國第一任大使將以國務院助理員貝立克任之、查貝氏一九一九年奉已故威爾遜總統令、前往俄國調查情形、深悉蘇俄情形、最近十日來、美俄談判中、貝氏皆居重要地位、

▲華盛頓路透社十七日電、美國總統羅斯福、與蘇聯外交人民委員長李維諾夫談判復交手續、已完畢、羅氏致李函稱、余甚欣此次談話決定美國不決之蘇俄正常外交關係、並交換大使、並希望兩國續維係將永遠而正常友好關係、兩國人民將來亦爲共同之利福、李氏復函稱、余樂意告君、蘇聯以充分準備與美國恢復正常之外交關係、並交換大使、余亦同樣希望兩國建設之關係、將永遠正常而友好、兩國今後互相提攜、以維持世界和平合作、

▲東京十八日電、外務省對美國承認蘇俄、發表重要談話云、美國承認蘇俄、係有意之舉、不足爲驚異、惟其効果如何、尙屬疑問、美國承認蘇俄、希望遠東兵力互助、其實効果如何、亦無把握、美俄遠東合作、決不能拘束日本、美俄接近、對於實際効果、日本俟得詳細報告到後、即考慮今後應取方針、但現取靜觀之狀況、


逕啓者本會執行委員徐建沾先生於古歷九月二十七日逝世茲擇國歷十一月二十一日上午八時扶柩安葬於胡里山之麓凡我同鄉至時務希齊到大同路萬順昌喪次共伸執紼以敦鄉誼此啓
永定旅廈同鄉會

紀經三設君
令先翁傳印老先生定於十一月二十五日（朗夏歷十月初八日）星期六下午二時出殯安厝於禾山浦南山之麓凡與紀君有戚友之誼者屆時務希早臨齊集廈禾路大王宮前門牌四十七號紀宅共申執紼之敬
余少文　謝紹會　蕭炳榮　周冰心　洪曉春　韓福海　王贊周　王宗世　陳瑞清　林溫人
陳極星　楊子　黃其華　陳春亭　何興化　林滾　林君山　黃瑞甫　陳天恩　楊就是
林軒昂　莊譽軒　陳寶全　吳在波　陳美絃　陳美和　吳在靜　李宗鉄　吳在橋　陳文章
紀錦亭　紀波瀾　許春草　陳嘆生　黃錫安　楊冀川　魏英才　呂寶　紀賜福　紀乃羨
同啓

置業聲明
鄙人憑中買盡吳元直君鎭邦路新蓋店屋全座帶樓三層門牌未編價已議妥、不日過銀立契、俟與該業有關者、務請於登報之日起一星期內來鼓浪嶼中路門牌B字二百四十六號理會、逾期認爲手續清楚、如有不明、概作無效、特此聲明
民國二十二年十一月十九日　蔡路亭廣告

遺失提單聲明
逕啓者敝號於十月十一日由香港配太古行太原輪裝來「tt標」米粹二百十九包、不意該提單途中遺失、除具保向太古行承領外、以後各該提單發現、作爲廢紙、此啓
德泰行啓（廿一）

遺失聲明
弟名下有泉安汽車公司股票號碼十股一五九號一六〇號五股五四號一股四一三號及印鑑同時遺失、經向該公司報失補給新股票、特此聲明、舊票作廢
民國廿二年十一月十八日　田天棟啓（一十）

遺失小簿聲明作廢
啓者竊先父周萬對前曾寄存廈門泉順五金行款項、曾向該行給有小簿據一本、邇因該簿日前在家連同先父名諱蓋印一顆一併遺失、除向該行聲明作廢並將存款取領外、爰再登報聲明、以資愼重、此啓
周鍾榮披露（廿四）

置業聲明
鄙人憑中介紹向大誠建築公司手夥買過空地一所、址在大學頭接連敝號住所、現已送定、不日行契過銀、如有與該地糾葛不清者、希于一星期內到大同路門牌二九號崐德紙郊聲明、逾期認爲手續完全、以後發生枝節、概作無效、特此登報聲明、以免後議
民國二十二年十一月十七日　崐德紙郊啓（廿三）

思明市商會爲登記橫竹路振陶興債權公告
爲公告事、案據晉江德陶興蘇國明本市復香堂謝瑞賢蘇達記鄭騰藻等稱、竊査橫竹路振陶興號素與敝等交關、被欠去貨款及借款計大洋三千餘元、疊經一再寬限、不還、追本十一月八日該號東陳勳臣竟避匿不出、致該號各債權紛紛到店取貨抵償、敝等觀此情狀、誠恐血本無歸、爰不獲已、懇請公安第一分局派員偕同該處地保到店將貨點存、以待解決在案、爲此呈請鈞會察准登報通告該號各債權、如有被該號欠款、限一星期內到鈞會登記、逾期不聲請登記者、作爲自甘放棄權利、並請訂期將該號所有點存貨件公開拍賣按數攤還、以昭公允等情據此、合將特公告該號各債權自登報日起限一星期內到會登記、以憑處理、特此公告
民國廿二年十一月十五日（廿三）

高黃氏勸承領高蘇翠玉存鼓浪嶼中國銀行存款之緊要聲明
竊高黃氏勸因兒媳高蘇翠玉於九月十日患腦筋破裂去世臨終遺囑存在鼓浪嶼中國銀行蘇翠玉名下之款大洋三千元正失去二百二十號簿據同時將圖章交出當經據情同圖章向中國銀行掛失聲明進章登報具保領款所有高蘇翠玉生前遺失之鼓浪嶼中國銀行存款簿據無論何人拾得概作廢紙特此聲明
民國二十二年十一月十二日
高蘇翠玉夫母高黃氏勸率孫高輝高恩和高恩惠
住鼓浪嶼龍頭街門牌A二五一號（廿十）

時代日報社啓事
本報決定本十一月二十五日出版凡欲預定廣告及報份者請逕向本報營業部接洽或通告可也此啓
本報社址中山路門牌一百二九八號　電話一二一九八號（十一）

承受電船啓事
茲者敝行向隆昌行承買丙榮丸電船一艘業已議價送定不日行契過銀如有與該電船糾葛者自登報日起限一星期內到敝行理會否則認爲手續完全一經成契日後不得異議此告
民國廿二年十一月十三日　興安街泉美行啓（十九）

劉亮齋律師代表湖南旅廈同鄉會緊要啓事
據當事人湖南旅廈同鄉會執行委員會函稱、本會在廈門港沙坡尾有基地一段共計英尺一萬五千五百四零平方尺、歷年租人在該地開窰燒灰收租自肥、清光緒八年管業迄今業已五十餘年並經向地方法院依法登記在案該地係兩湖義山業勿論何人不得私相買賣如經查出概歸無效擬請貴律師代爲登報聲明以免覬覦而杜糾紛等情前來合應據情登報鄭重聲明
如上即希各界公鑒是荷
法律事務所中山路一三四號二樓電話二二五五號（十九）

置業聲明
敬啓者買方太山路門牌一號宏濟典鋪賣方籌巷吳捷益堂派下各房等、茲憑中介紹各房等公決願將公業全座址在太山路門牌一號（原名曹雞巷）讓與宏濟典鋪、經雙方同意、業已送定各界人等如有與該屋瓜葛糾紛者、限一星期內到宏濟典鋪聲明理論、逾期即認爲手續清楚、立即行契過銀、以後異議概作無效、特此登報聲明
民國廿二年十一月十四日
買方太山路門牌一號宏濟典鋪
賣方籌巷吳捷益堂派下各房等
同啓（二十）

李思賢律師受任廈門廣義和機器廠常年法律顧問通告
本律師茲受廈門廣義和機器廠聘任常年法律顧問、此後對於該廠營業信譽財產及其他一切法益、當盡依法保障之責、此佈
法律事務所廈門中山公園東路電話三二四號
廿二年十月廿五日

讓盤啓事
啟者鄙人前在廈門開元路開設乾果生意、字號和通聯記、因志有別圖、於去年九月託中介紹、將此和通聯記生意全盤讓與合茂號、繼續開張、所有欠人賬項、概歸合茂承頂、至鄙人手內而人欠及字號店底器具等、概由合茂號全數清理、亦無私人交涉及糾葛不清、恐有今爲愼重起見、特登報聲明爲炤
和通聯記鄭學望鍾大榮同啟（九十）

承盤聲明
啟者敝號於去年九月憑中介紹承頂開元路和通聯記全盤乾果生意、該號所有欠人賬項、概歸敝號承頂、由介紹人從中說商雙方願意、經已交割清楚、今爲愼重起見、特再登報聲明
承盤人合茂號啟（十九）

新式三層洋樓招租
本洋樓係用新式方法構造內部光線充足極形堅固美觀凡住眷或大公司之辦事處或開設旅館均甚適用如有合意者不論全部或一部請到接洽處承租可也
地點：開元路（秋壇二十三名）現編門
牌第：三號
間格：三層各一大廳八大房一走馬樓後附帶二層樓廳各一廳二房前後各有大井井水又化學廁池一所
接洽處：大史巷鼎昌莊
浮嶼裕泰印務公司（五）

思明市公安局警士教練所招收第三期學警
投考資格：凡中華民國國民年在二十歲以上三十歲以下粗通文字略懂國語身體健全無不良嗜好者皆得應考
報名日期：十一月五日起至十一月二十五日止
報名地點：本市大悲閣本所（考試地點同）
考試日期：十一月二十六日上午八時檢驗體格　十一月二十七日上午九時考試
待遇：在訓練期內一切服裝等必需品由所發給每月每人並津貼生活費十元三個月爲畢業期畢業後派赴分局服務警長每月薪餉二十元至二十四元警士十六元至十八元
簡章備索（函索附郵票二分）（廿五）

本公司購定逐電輪船每日常川往來澳頭五通
與各車公司聯票每時一次每日共往復十次於以利便旅客且器機堅固行駛快捷客位寬爽招待周至較往時才極穩安合特登報布告俾往來旅客知所問津焉
繁東船務公司蘇根東謹啟
廿二年十一月十四日（廿二）

痛苦的胃病速服請

十九路軍軍醫處長周能勝
廈門海軍醫院院長吳清淞 證明——黃溪波秘製

# 我的胃痛靈藥

特殊功效 斷根不發

周處長證明書

我的胃痛靈藥爲治胃之餘上靈藥凡久年胃病胃吐反胃胃弱食不消化等症服該藥後效果如神誠治胃病之妙品也

吳院長證明書

諸多士女患胃痛胃弱諸症用我的胃痛靈藥治有特殊功能其奇效如響一經本院…斷根良藥也 …多次

廈門代理處中山路白記藥房



# 廈門新馬路明昶公司營業要目

歐洲銅鐵床 德國縫衣車
印度油氈紙 無線電收音
和豐油水油 上海銅鐵床
美國腳踏車・呂宋白棕索
電力抽水机 發動機
種類繁多 不及盡錄


# 謹謝啟事

鄙人失業有年此次承友人介紹來廈加入上海光華函授學社學習製造化裝品肥皂洋燭等數種所學無一失現在凖作少本經營日頗見利今特登報端以誌鳴謝凡吾有志工藝製造者欲加入學習請到下列住址「百家村深田內路九十二號」該社授科計有百餘種有詳章備索

王玉昆拜啟

# 減疥

疥瘡濕癬之特效靈藥

毫無惡臭
不污衣服
殺蟲止癢
功効極靈

總經理廈門中山路白記藥房



# 海狗鞭健腎丸

若你身體如斯虛弱請服

中外各埠均有代理

廈門代理處 横竹路亞洲藥房 水仙宮街宜生棧

總發行 香港德輔道中

鼓浪嶼 烟昌藥房 怡壽商店

分售處

漳州 中國藥房 兆源藥房 保生堂 太和方

泉州 會豐商店 麗臣藥房 五洲藥房 大同藥房 中南藥房 泉州藥房 眞眞藥房 福州仁利公司 石碼萬和商店

# 天壽堂姑嫂丸

婦女經病白帶服香港
永無不育之苦



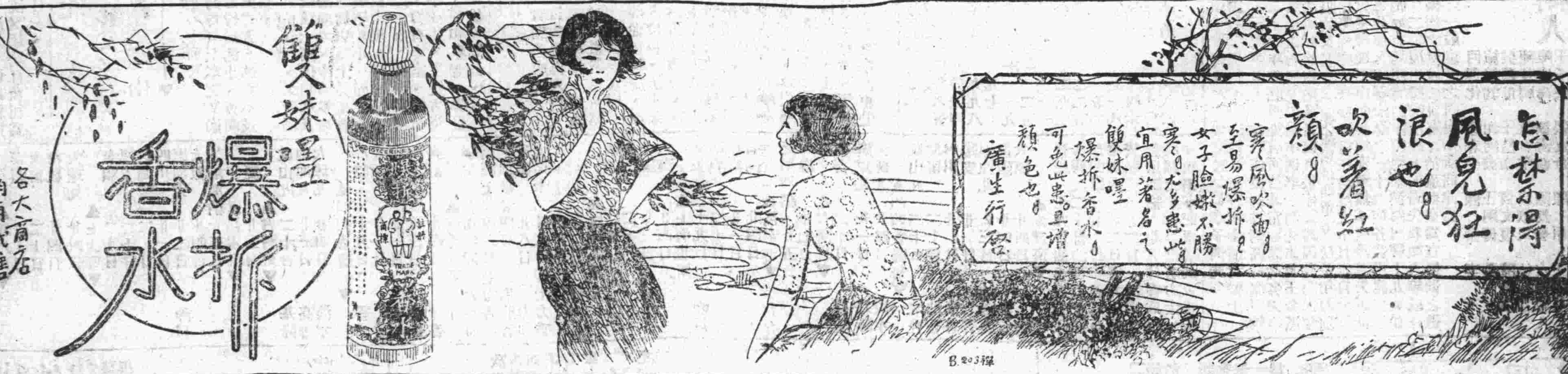


八八四

廈門代理處思明南路國興行電話

# 柯達萬利軟片

拍照精美 異乎尋常

柯達萬利軟片為本公司之最新出品途有雙重藥膜感光迅速不論天色明暗光線強弱或大雨中拍攝照均能清晰異常故無論何種軟硬片鏡箱裝用萬利軟片必得較佳之結果請試萬利誠軟片中之極品

美商 柯達公司 上海 天津 香港



居家旅行 皆宜常備

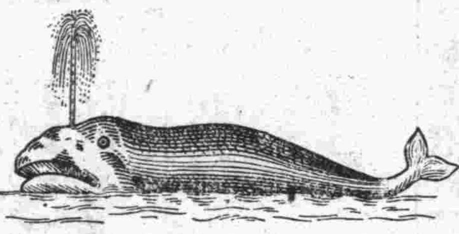

# 鯨標 物華油

去病止痛 救急扶危 能治百病

主治：四時感冒 中風中痰 肚痛吐瀉 山嵐瘴氣 舟車暈浪 頭昏眼花 牙痛頭痛 筋骨酸痛 湯火刀傷 內外各症

本埠代理處：大同藥房 會豐商店 謙利藥房 官生行 民國藥房 五洲藥房 南方藥房 裕泰參行 福建藥房 中源參行 春生堂藥房 華南參行 華英藥房 眞眞藥房 萬全和藥房 陶霞商店

分售處各大商店各藥材店招請外埠各處經理利權從廉

鼓浪嶼代理處怡青號 石碼代理處金成德藥材萬和商店

泉州經理處泉永大藥房恆豐藥房昌隆參行共和參行

石碼經理處源德藥房

港粵 物華大藥行監製

總行香港德輔道中

閩南獨家總經理廈門大同路一百十二號三樓瑞年藥房



# 虎標永安堂廈門分行開幕啟事

定十一月二十日開始營業

本堂創製虎標萬金油八卦丹頭痛粉清快水等良藥早既名震環球活人無算功効如神有口皆碑年來在祖國方面如上海汕頭廣州福州香港等處均已設立分行以供國內同胞之需求廈門爲吾閩通商巨埠內地各屬來廈採購者踵趾相接乃僅有代理難以供應故各方紛紛函電星加坡總廠請在廈設立分行本堂因此特擇廈門鎮邦路（即舊港仔口）門牌五十五號（電話九三二一）新建四層洋樓爲行址現已裝修完竣擇十一月廿日正式開始營業無論本埠及各屬來行採購或函電訂購莫不歡迎總期應付便捷供給充足以副愛護虎標良藥諸君之雅意謹此通啟

中華民國二十二年十一月十七日

# 人間

No. 1115

## 浪花

小春

▼視地球如籃球，然後一個巴掌，可以打得地球翻動。

▼茫然生存在這花花的年歲，因此也必茫然幻滅在那洪濤滾滾的漩渦中。

▼蟄居在草堆裏閃爍的螢虫，很企慕着天上的星羅，天上的星羅；又極欣羨廣寒宮裏的明月。

▼一個彈丸，勝過幾千萬般痛苦的哀呼。

## 戕殺孩童

（默）

昨日本埠新聞的簡報欄載有「無主童屍」一條說：廈港麒麟山上發現一死已多日之男童屍體一具，年約十一二歲；上下裹以破席，屍已生虫蠕動，經驗明無傷……」。

不幸事尋着小孩子來了。前幾天發生了禾祥街柯清源新樓小孩被戕致命案。如今又有小孩莫明其妙的死在麒麟山上。照理，在這軍警林立的廈市，有武裝巡查隊，有脚車巡查隊，有偵緝隊，街頭巷尾又有站崗的警察，這樣每日往來梭巡，嚴密如網，該不至有不幸事的發生，然而大人們盜竊鬬毆之外，竟戕害至小孩來了，這事體還不夠可怕嗎？

禾祥路一案，有死者的父親作主，且已捕得嫌疑兇犯，自然可以按律查究，執法繩辦，而麒麟山上這無主冤魂，我想不當讓其「死因未明」的作罷。因自這新聞爲報上發現後，同時還有一些文字外的聽聞爲我耳食所得。

據聞麒麟山上的孩屍，係屬女性，有的人說是被害。這似乎有可研究的必要了？一個小孩，會無緣無故的死了多日，至於生虫發臭，才被發現。發現時又是上下裹着破蓆，是乞丐罷：這乞丐生前必常在附近地方行乞，至少也會有幾天在那兒行乞。即死後，該地附近的人家當能知道罷。死者若不是乞丐，是有其家人父母，也不會有家人父母，任其子弟失踪而不尋覓，而讓其作無主童屍。

假若真的這死孩是女的，那末她或者是婢女罷，虐婢的手段，是中國人最使得出的，虐婢至死，爲避免法律繩辦，則破蓆裹其屍棄諸僻靜處，委諸不聞不問，于是她便成爲無主孤魂了。

但總之，小孩是無辜的，在軍警林立之廈市，死了兩個了，當局既已補究其一，則麒麟山上之又一，也該負責調查一下，不要讓他「無因而死」。

## 再答雲青君談教育

詳則

大凡一種學說或主張，自然不能適合各國的需要，但是也有多少可採用的地方；同理，杜威的全部學說固然不全適于我國，然也有可採之處；如我所引用他的教育是生活所必需，這句話本身并無階級性之可言，人類既要生活，生活自需教育，這是不用武斷否認，或用熱鬧的頭腦去批評，以某某是個什麼人，所以某人的一字一語都不可用！

教育與人類是相始終的，自有人類以來，就有教育，原始的人無論怎樣的野蠻，但是他們總須生活，既有生活，就有教育之存在，動物只有勞動，所以不能進化，人類之能進化，而高於動物，就是因爲有教育的緣故。

雲青君似乎對現在教育太抱悲觀，太消極了。是的，在這樣的社會，往往易趨于厭惡現實的社會，以爲現實社會是絕對無希望的，所以一心一意只在冀理想中天堂般的社會之降臨，但理想中天堂般的社會，那能不費吹灰之力而實現哩。因此，我希望雲青君還是在不良的現社會中找補救辦法，一步一步努力，已達到理想之實現。

我說要一件事成功，要看自己的努力，這也是雲青君所贊同的了，總理推翻滿清，是努力奮鬥的結果，我們也正好由努力來獲得我們理想之實現哩。

## 農家的傍晚

蓬明

（續完）

接着問他的妻：「油瓶生油有沒有，沒有可帶去買來」，他的妻道：「還有一點，大概可夠用兩天，你到城裏順着買來也好，石油是沒有了，也須記着買來，沒有石油是不成的，黑暗的時候是不能缺少的，東西順便買一點帶回，給那個孩子吃，一切不要忘記」：「噯！我完全都記得，一些兒都不會忘掉的」。

「爸爸：你要到城裏去，我跟着你去好麼？看看一回」。大的孩子這末問：「呵！這是不成的，你年紀還少，又未曾到過城裏，看見了擁擠着很多很多的人，和當街的警察，呈着兇惡可怕的臉孔，你一定會駭怕底，等你的年紀大些，那末，我會帶你去，看看城裏的熱鬧和很壯麗又很高的洋樓，這是我們山間所沒有的，這回是去不得的」。「爸爸：一定不要說謊，我長大些你要帶我去走一回，一樣的挑柴去賣啦」。「我的好寶寶，爲父的那裏有騙你的道理，呀！不早了，到裏面睡罷！明天早一點到田間去」。

天上的繁星依舊地在閃爍着金黃處，唧唧的秋虫仍舊地叫着，犬吠聲已經聽不見了，只有沉寂的夜神孤獨地無語：寂靜，一切都顯着驚人寂靜哩！

廿二年秋於安溪鄉師

## 女子教育與民族前途

草矛

我國女子教育列入學制系統中，是很晚的事，前清光緒二十八年張百熙奏定學堂章程，沒有提到女子教育，直到光緒三十年，學部奏定女子師範學堂章程和女子小學堂章程，女子教育才真正列入學制系統之中，到了北京女子高等師範的產生，及北大南高開放女禁，我國女子高等教育，才有真正的地位，到了今日，幾乎全國的公私立學校，都招收女生，男女教育機會均等，在理論上，已不成問題了，試看歐美的先進國，欲達到無條件的平等待遇，經過多少的奮鬥，知曾經如何的努力，英國女界的先進，才設立女子部于著名劍橋牛津兩大學，限制女生選修的科目，如法律工程之類，至今還是很常見的事，日本的幾個帝國大學，有的直到現在還不收女生，我們中國的女子不流一滴的眼淚，半滴的血，居然坐享天成，與男子受同等的教育，這是誰的力量呢？這當然不能不歸功于男子了。因爲最初提倡女子教育，開辦女校的是一般先進的男子，所以中國女子未曾費一點氣力去爭，一切的權利都拱手相送，三十年來女子教育，中國女子不能不感謝她們的兄弟了，但進步的迅速，亦不遜于東西洋各國的成績，這是中國女子教育進展上，很可以慶幸的一回事！然因現代教育潮流的影響，使民族前途潛伏着很大的危險。

第一個現代教育的特點，是個人的成功與樂利主義的畸形發展，這種以個人功利爲前提的教育，教人視婚姻爲畏途；近代獨身，遲婚，不生育，少生育（生計困難，生育過多者不在此例）傾向的增加，一部分顯而易見的是教育的結果，這些的增加，每與受教育的高低成正比例，教育程度淺些的，獨身，不生育……的傾向，比較不大利害；若教育程度高些的，那就很利害了，我們根據優生學來說，一個民族的良否，多以其祖先的遺傳爲轉移，即其祖先是優秀（智力聰慧，生理無缺陷）的，其遺傳下來的子女也多半是優秀的，能夠受中等或高等教育的女子，當然也多半是優秀的分子，她們可以產生有益的分子的，偏不給她產生；她們配做良妻賢母的，偏不肯做，而那大多數沒有受過教育的她們，愚劣的她們，偏是大批的產生；她們不配做良妻賢母的，偏要良妻賢母的，不可有爲的平庸的，不斷的增加，可以有爲的優秀的，則不斷的減少，這種優秀分子的減少，平庸愚劣的分子的增加，我們民族前途不是很危險嗎：

（未完）

## 憶集美

流丹

集美，使我不能忘懷的集美！已經別離你將近兩年了，雖然我們的相隔不遠，在山之巔，或是海之角，都可以遙望着你的芳姿；然而我可沒有勇氣再親近你：因怕你憂鬱的容顏，能使我太過於傷心，寂寞的情景，將破壞我美麗的幻夢。

我在你的懷抱裏雖僅僅過着三年多的生活，可是這却是我一生中最精彩的一部，在靜夜裏我重溫着舊夢，當黃昏時候，我苦憶着前塵，我怎能把你忘懷呢？集美！你把我帶到寬廣的場所，使我擺脫狹隘的胸懷；你解開纏繞着我的愚昧，使我認識些人生；你教給我要怎樣自由，來修養着更高深的學問；你又指示給我偉大的途徑，使我不致於永久地沉沒。

啊！你一切的賜與，我怎會把牠忘記！

月夜的橋畔，黃昏的池旁，清晨的田野，這幽美的景色，還很清楚地印在我的眼簾：朋友們的歡快之聲，不時徊在耳邊環繞，而我們已是離別了將近兩年。

當這秋風飄着的時候，你應該已披上美麗的新裝了？植物園裏，不知還是那麼瀟灑？游泳池上不知還有那麼媚秀？綽約的音樂亭，雄偉的博文樓，是否尚保持着昔日的風韻？

集美！我不能把你忘懷，可是我不想再親近於你，我只有步上山巔，遙望着你的芳姿，低數着我美的記憶。

十月十二日


# 意外保險

費銀兩元左右 可得賠款雙倍

「天有不測風雲、人有旦夕禍患」、這是說吾人處在此複雜的社會環境之下、一切意外危險、是有隨時發現的可能、縱然你是步步留心、也有其想像不到的危險暗中存在着。

華安合羣保壽公司各種保單可加意外保險、如遇意外危險而致死亡、可領賠款雙倍、如遇殘廢、亦有優待辦法、意外保費又極便宜、如保一千元、僅按年紀之大小加收兩元左右。

請君今日爲之、以防明日、詳細辦法可函達或電話通知。

華安合羣保壽公司

總公司上海靜安寺路 廈門分公司中山路一一九 電話三一七三

## 各有專長

人非天縱誰具萬能之長 世無瑤草何來百靈之劑

古人云。百病有百藥。信哉斯言。胃神丹藥粉。即爲百藥之一。專治一切腸胃病。具藥到病除徹底根治之特效。藥性王道。成分純潔。絕無刺激麻醉成癮諸弊。欲胃部健全。病因消除。健康增進。惟有購服胃神丹。君所患之病。如非胃病則已。如屬胃病。敬請速服胃神丹藥粉。預祝 貴恙早痊

康樂永享

胃神丹每盒大洋一元五角 小盒八角

農商部給狀褒獎 痔

君患痔瘡乎 請閱下列三大要項

（一）斬草當除根 斬草不除根、必有復萌之日、醫病不治本、必有復發之時、患痔而祇搽外塗藥、其猶斬草而不除根乎、雖收效於一時、然內部溼熱未清、日久勢必復發可斷言也、

（二）刀割不如服藥 痔瘡而用刀割、即忍痛割之、萬一痔管未除、反使枝節橫生、變成漏症、則後患難堪、故刀割不如服信用卓著之痔藥、

（三）購藥須選擇 上海同仁醫藥所、自先銷行痔藥以來、迄今二十六載、爲市上各種痔藥之鼻祖、歷年影射雖多、不久終歸失敗、患者須慎勿誤購僞藥、痔科專家朱葆祚醫士秘製之化痔神丸及外搽之痔瘡根散、專治男女老幼內外惡痔、無論遠年新起痔瘻脾脹膿血生管成漏脫肛腸紅便澀偷糞鼠等、一經塗服、莫不立見奇效、萬試萬靈、丸散每盒各售一元二角、六盒六元、雙料二元四角、六盒十二元、另有化管丸脫肛丸每盒一元、[illegible]

總經理廈門中山路二〇三 華英藥房

外埠代理 泉州泉州藥房 石碼萬和商店 漳州達記藥房 金門活源商店 安海陳諸叁 漳州中西藥房

## 充電三分鐘

Batteries Instantly Charges

5 Min Kuo Road Amoy

汽車無線電各機工電用新舊大小各種蓄電池購美國即刻新充電能自己充入三分鐘即發生電流（力）免接充電機電流線久待担保勝過舊法電力不強不久用免付價負責更久益電池與鉛版倘充壞賠償 若欲仍再改用舊法接充電機亦可絕非一般電池用戶自充電水更非稀電水增加濃厚可笑害法 倘有美國新發明各牌汽車類或各機器適裝之省（GASOLINE）油機……等批發歡迎本外埠各省縣區分售或助理簡章及華英文說明附郵三分（即刻站郵滙部通訊）美國發明與專消廠家

華南總經理駐廈即刻充電站啟 廈門民國路五號（司令部右斜向公園）

春生堂秘製[illegible]

[illegible]



永備電筒 質料堅固 耐用經久 風行環球 市上各牌 無一能及

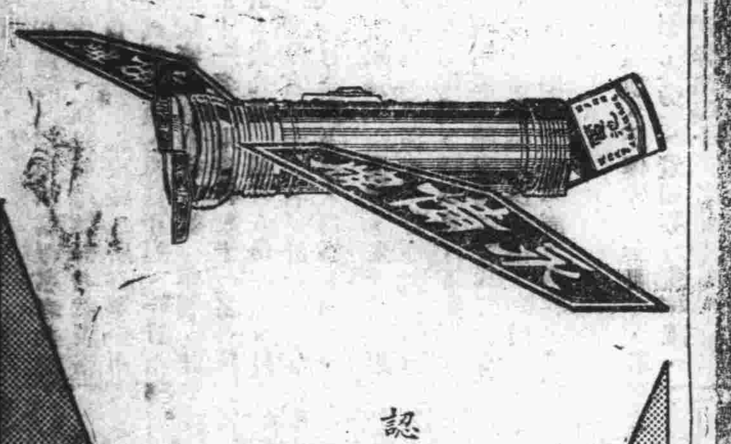

認明真品 謹防假冒

美國永備公司 香港以仁行六樓

# 將實施統制膨脹通貨
## 伍定離部已除去大障礙
## 將制止資本向外流出

▲華盛頓十七日電、全國膨脹通貨派、聞毛根索代理財長消息後、莫不額手相慶、以爲伍定之休假離部、業已除去其計劃中大障礙、毛氏定今日宣布就任、而於後日起積極主持財部事務、按毛氏向來主張減輕金元內黃金成分、以實施統制膨脹通貨、且深信通貨膨脹之急要、切實施行、故膨脹通貨派、深以毛氏長部爲慶、

▲上海十八日電、紐約電、此間盛傳政府將制止資本向國外流出、故今日美匯忽又起漲、匯業人料政府明日頒禁令、制止現資向國外流出云、

# 討論軍縮重開問題
## 彭古西門赴日內瓦
彭稱：「必須於組織內求之」

▲巴黎十七日路透電、英外相西門、外次艾登於今日偕彭古赴日內瓦、據彭古談、彼殊願與英友同行、並稱擬覺得軍縮滿意解決、必須於國聯會組織內求之云云、彼等此行目的、係與漢德森及其他人員討論軍縮會重行開會問題、

▲倫敦十六日路透電、外相西門、外次艾登、明日將同赴日內瓦與軍縮主席漢德森會商續開軍縮會議事、英內閣決議在羅馬召集四强會、予執意見、以期告成軍縮公約、衆視羅馬爲天然集議地點、因德國不肯復返日內瓦也、但法國則愛日內瓦、此實主要困難、聞無論日內瓦有何作爲、英政府仍視其所草公約爲將來一切工作之基礎、再日內瓦行將討論召集四强公約簽字國會議之可能性、

▲倫敦十五日路透電、今日晨晚、政府兩次集議、研究軍縮現局、英政府固與法意美政府相接觸、但未信並現德政府周旋、以期覺得使德國復歸軍縮會與國聯之方法、閱閣員方面目前主張各國間之初步談話、尤其爲德法間者、應在日內瓦以外之地點進行、倫敦有爲可能的地點之說、外間謠傳內閣對於外相西門辦理軍縮問題之適當、意見歧異、惟外相行將辭職之說、負責任之各界並不重視之、

▲倫敦十六日國民電、英外相西門與外次艾登、已決定星期五啟程赴日內瓦、今晨軍縮會議主席漢德森、會藉長途電話與兩人談話頗久、力言念四日之主幹委員會議、有首席代表出席之必要、敦促兩人就道、聞兩人途經巴黎時、將勸法外長彭古同行、此外聞漢德森、亦請意國以首席代表出席主幹委員會議、蓋漢氏猶希望挽救軍縮會議之瓦解也、

# 國府命令

▲南京十八日電、國府十八日令、一、任命王志遠試署僑委會委員、此令、二、鐵送部秘書吳衍慈、另有任用、吳應免本職、此令、三、任命徐　試署鐵道部秘書、此令、

# 兩路號機 昨行命名禮

▲上海十八日電、兩路沿線機場、十八日午二時在虹橋機場舉行命名典禮、路局在北站徐家匯站間、特備專車迎送來賓、到三萬餘人、吳鐵城、孔祥熙、賀耀組、褚民誼、曾仲鳴、分別代表中央國府、行政院、鐵道部致訓詞、均贊美民衆協助政府、充實國防、航空協會由林康侯代表致詞、希望政府將民衆所贈飛機、完全用以對外、次行授受禮、討由主席兩路局長黃伯樵、宣讀授機證書畢、即將證書交中央代表與鐵城、轉授航空署代表沈德括後、由吳鐵城宣讀國府林主席、行政院汪院長、運署之褒獎狀、讀畢授黃、最後行命名及昇空禮、由陶燕女士擲香檳後、兩路號及由抗來滬之上海市號、浮江救國號、滬校號、甯波號、滬工號、滬商號、滬童軍號、黃埔號、共九機、一齊昇空、滬飛後滬杭號降落機場、餘八機返杭、獨兩路號者、爲航空教官張煌北、該機定十九日二十日兩日、飛往兩路沿線各地云、

# 國際貿易局統計
## 上半年各埠對外貿易
## 出入口均以上海居首位

▲上海十八日電、據國際貿易局統計、本年上半年各埠對外貿易、仍以滬居首、計五八七九零零元、其次爲天津、膠州、廣州、九龍、汕頭、與上年同期比較、進口貿易增加者、僅九江一埠、計增百分之十一、上海、膠州、九龍、汕頭、漢口等、均僅及上年同時百分之九十以上、天津、廣州、廈門、則爲百分之七十至八十、惟甯波減少最巨、僅及上年同期百分之廿八、出口貿易、較上年同期增加者、首推上海、計增百分之七六、九龍、廣州、蕪湖亦略增、他埠則均減、漢口、甯波爲最甚者、上海出口增加、係因長江各埠、金融呆滯、商業蕭條、致出口貨集中上游、漢口減少、則受美國金融風潮、及我國購買力低弱之影響、

# 中國科學化運動協會
## 北平設分會

▲北平十八日電、中國科學化運動協會爲謀華北科學化起見、特派張北海來平籌設分會、張氏現已與各方接洽、頗有頭緒、定二十一日召集原有會員討論成立事宜、一俟平分會成立後、張氏即再赴津濟各地籌備、

# 灤東海陽鎮 添設電報局
## 已正式成立

▲南京十八日電、交通部令、電政管理局、在灤東海陽鎮添設電報支局、以利交通、聞該支局、業已正式成立、又豫衆縣東站鎮、亦已添設報話營房處、

▲南京十八日電、各電政機關保險事項、由部彙齊公開招標、擇廉交保、并依照會計年度、自本年七月一日至次年八月三十日止、以一年度爲一期、此後每年可節省萬二千餘元云、

# 粵經濟會議
## 討論民食問題等

▲廣州十八日電、粵經濟會議、召集會議、據財廳科長談、原爲救濟本省金融恐慌與工商業不景氣、並討論民食問題、救濟農村經濟崩潰等、惟討論範圍、仍注重於金融救濟方面云、

# 魯省將廢除區長
## 韓以流弊太多

▲濟南十八日電、韓復榘返濟後、以區長弊病太多、決必廢除、改設鄉鎮長、距城遼遠處、擬設負責公安局、現正磋商改善辦法、

# 日軍在塘沽操練
## 此舉係含示威

▲北平十八日電、日軍在塘沽大沽操練、砲槍轟隆、聞此舉係含示威、

# 李際春領到旅費一萬
## 俟領齊即離唐山

▲北平十八日電、李際春現決於日內出國赴日考察、省府奉政整會令、資助旅費三萬元、已先付一萬、李俟旅費領齊、即離唐山赴津、前往大連轉往赴日、

▲天津十八日電、唐山戰區編委會已結束、委員長李際春亦已出走、被佔用之唐山大學校校舍十七日已派員前往收理一切、並將召集職教員等開會籌備開學日期云、

# 隴海路與招商局聯運
## 昨開始實行

▲上海十八日電、隴海路與招商局簽訂聯運合同、隴海路在滬駐滬聯運事務所十八日開始辦公、招商同華輪、亦首次裝聯運貨赴灤州、

# 救災會 廿二日開會
## 討論救災經費

▲上海十八日電、新任黃災救委會委員長孔祥熙、定二十二日在京召集各委開會、討論救災經費問題、

# 劉峙 昨晚返鄭
## 今晨檢閱鐵道礮隊

▲鄭州十八日電、劉峙十七日視察武定後、乘汽車赴郾、定十八日晚返鄭、十九日檢閱鐵道砲隊、技術比賽會、又劉擬兩辦法、救濟滑縣災民、一、滑縣全數災民、移往鄭南特區開墾、二、由省府向各方募捐棉衣、擴大救濟、

# 李福林抵京
## 謁林主席

▲南京十八日電、中委李福林七日由滬抵京、謁林主席及各要人、十八日晨赴湯山、中委陳樹人等、先後往訪、

# 鐵部擬續編鐵部年鑑
## 第二卷

▲南京十八日電、鐵道部現擬續編鐵路年鑑、第二卷記載、二十一年度、自二十一年七月至二十二年六月底止、全國路政方面之新興事業、已分令各路蒐集材料、限一個月呈復到部、徵集材料項目、一、管理及組織、二、員司職工之各項人事統計、三、路線及發展路線計劃、四、枕木、五、車輛、六、行車情形、七、運輸情形、八、工廠、九、電務、十、購料事項、十一、地畝、十二、各項統計、十三、醫務、十四、警務、十五、稽核、十六、職工教育、十七、路局黨務、十八、工會、十九、合作事業、二十造產概況、二十一、港務、二十三、工作報告及行政計劃、二十四、收支概況及預算、二十五、沿線礦區調查、二十六、沿線物產調查、二十七、沿線公路及長途汽車狀況、

# 糧食運費
## 鐵路減輕
## 以收救濟農村實效

▲南京十八日電、鐵部爲救濟農村起見、特減輕糧食運價、昨分電各路局、如遇請求運米者、除照章減輕運費外、務須儘先指撥車輛、減省運輸手續、藉此通運暢銷、並提高米價、以收救濟農村之實效、

# 漢渝航線
## 改定西上時間

▲漢口十八日電、中國航空公司漢渝航線、現定於十八日起西上機開航時間、改爲每日上午七時卅分由漢開出、同時渝蓉線、爲上午十一時、由成都開出、下午一時至重慶、再由重慶當日下午二時卅分開、四時卅分回至成都、

# 蘇省 農村救濟會
## 議組倉庫管理會

▲鎮江十八日電、蘇省府鑒於農村金融破產、特組農村金融救濟會、十六日開第一次會議、十六日晚九時始散、本日續開第二次會議、出席程滄波等十餘人、主席陳果夫、決議江蘇省設農業倉庫管理委員會、以管理監督全省農業倉庫、並通過四要案、一、呈請中央即日加增食糧進口稅、以維民生、二、江蘇農業倉庫組織規程草案、三、江蘇省政府籌備農業倉庫暫行辦法大綱、四、江蘇省調節食糧暫行辦法、（按三四兩案、係在省農會倉庫整個中心組織未成立以前之本年臨時救濟辦法）

# 淮域公地
## 導淮會接管

▲南京十八日電、淮域灘蕩湖田公地、向由各省設局放領、導淮委員會、以該會組織法第四條、有在導淮施工期內、其清丈登記徵用整理等事項、暫由該會處理之規定、並經會同政院、擬定整理淮河、淮域土地辦法綱要十四條、該會於奉准國府備案後、分別向商蘇皖魯豫各省府、接洽接管事宜、近以實施二年工程計劃、施工地點、多在蘇省境內、特先行接管蘇省淮域公地、經商得蘇省府同意、令財廳將淮域灘蕩湖田卷宗、移交該會接收、該會除已派員至財廳點收裝箱運京外、並擬派員分赴原管各縣、實施接管、

# 什電

▲南京十八日電、中央軍校高級教班、定二十一日舉行開學禮、又第八組第二組隊、畢業典禮、及該校體育館落成禮、均定二十五日舉行、

▲南京十八日電、交通部吳淞商輪管理校長徐祖藩辭職、交通部委該部航政司科長陳紹基暫兼、陳已赴滬、接替代校長職務、

▲南京十八日電、冀察晉綏四省統稅局長富承恩來京後、除向財部接洽該局事務外、關於平津各校教費協款、并代請財部撥爲地方稅收機關轉劃、財部正在考慮中、

▲南京十八日電、蒙藏會十八日開一六零次常會、到石青陽、克興額、唐柯三等、石主席、通過要案多起、

▲南京十八日電、京市中法友誼協會、在新住宅區、領用地基四畝許建造會所、定十二月一日奠基、

▲柏林十七日哈瓦斯電、中國畫家徐悲鴻展覽會、今日在此間開幕、德國政府代表及中國公使館人員、皆往參觀、

▲長沙十八日電、何健十八日抵長沙、談各路剿匪均勝利、

# 高考正試昨日放榜
## 廿四日在京舉行面試
## 共一百零二名
## 福建及格八人

▲南京十八日電、二屆高考正試、考卷分數、俱已核算完畢、十八日晨典委員會、開最後審查會議後、將彌封姓名冊拆對、錄取者有徐家齊等百零二人、計普通行政三十一人、財務行政十一人、教育行政十人、會計行政九人、統計人員四人、外交官領事官五人、司法官三十二人、女性共有二人、供爲司法官、被取者、照各類首名、多爲檢定試員、皆在學校出身、十八日下午三時放榜、聞定二十四日在京舉行面試、

▲南京十八日電、本屆高考、京平兩處報名者共達二千六百三十九人之多、甄錄試時共計考試及格者爲六百零四人、自經正試結束後、所有京平兩處考卷、經典試委員、連日評閱、今日由各委員開最後之成績審查會議後、即行發榜、計及格者普通行政三十一名、財務行政十一名、教育行政十名、會計人員九名、統計人員四名、外交官領事官五名、司法官三十二名、計共一百零二名、內女性二人、茲覓告及格人員姓名如下、

**通普行政** 徐家齊、禹振聲、朱大昌、蔡伯春、陳力甫、葛毅卿、楊振青、曹種文、顏壽恩、孫景、戴新三、方保漢、鄧叔良、丁憲薰、王服堯、劉劍白、陳昭遠、陳壽名、趙汝言、左介如、曹劍萍、趙亮功、華印椿、洪永權、朱漢生、梁永凱、谷鳳翔、王德新、潘恩霈、靳容茂等三十一名、

**財務行政** 張履新、王傳曾、葉祖彭、宋作楠、陳盛關、謝召(火旁)、董韻芬、董彬謙、王恩同、陶希澈、閻幹邁等十一名、

**教育行政** 侯介文、趙演、丁顯曾、張豁然、梁春芳、吳師、許自誠、龔寶善、李宗祺、崔汝思等十名、

**會計人員** 吳君實、林兆榮(金旁)、楊澤章、初湘匯、蔣明施、曹寶讓、方會澧、曾毓符、于峻源等九名、

**統計人員** 趙章黼、任叔丹、李樹農、周維梁等四人、

**外交官領事官** 曹文彥、江錫麐、余光榮、萬異、陶孝完等五人、

**司法官** 王申崙、李學燦、俞履德、朱志奮、陳樸生、高其邁、張文奎、張立捫、夏陸利、蔣大德、宋子安、王藝洲、何景岑、陳樑生、倪光璣、楊銘恩、曹錫唐、許介明、林厚祺、董兆者、陳自觀、盧青甫、高殿元、鄧兆金、袁孝根、黃捷、馬士元、朱錫仲、王善祥、尹嘉龍、夏殖庭、吳宗興第二十二外、此次及格人員、計

**籍貫** 浙江二十人、湖南十人、江蘇二十七人、福建八人、廣東一人、安徽七人、四川三人、山東三人、察哈爾一人、山西一人、河北十二人、河南一人、貴州一人、湖北二人、雲南一人、江西二人、吉林一人、

▲北平十八日電、二屆高考、本定十八日南京北平同時發榜、因京電未到平、故十八日未發榜、

# 陳紹寬由京抵滬
## 陳季良檢閱應瑞艦

▲上海十八日電、陳紹寬十八日午十二時半、由京乘飛機抵滬、陳季良、李世甲等、在龍華機場迎候、同至江南造船所、對江海防務及檢閱事宜、有所會商、應瑞艦十八日由京抵滬、十九日由陳季良檢閱云、


追根求源 其因在腎

風濕．背痛．骨痛．腰痠．

此皆腎臟虧弱之象徵也。此時不治。勢必釀成危險之病症。欲謀康健。以期補救。請服第威德補腎丸。第威德補腎丸內含煉藷連藍及七種名貴藥料。能促進腎部之健康。俾盡其清尿消毒之責任。使足以致成背痛等症之尿强酸晶無由存留。腎病不可忽視。第威德補腎丸不可不服。

清尿消毒 强身延壽

第威德補腎丸

各埠各大藥房均有出售

K16

解決嬰兒問題 預祿銘消化粉 主治牌胃壺弱 消化不良膨脹 吐酸嘔瀉為育 兒必備每瓶三 角中藥局均售

外用專治 早洩 無効退還加倍價

男人患早洩病者性交時未久或一觸精即出射其速如雷故有難形之名乃人生最難堪者用此藥凡有早洩者即見功效價大一元小五角

廈門 屈臣氏大藥房 電話二○五

壯陽固本片 婦科調經丸 哮喘咳藥水 週身骨痛水 積痞花塔餅 注射白濁水 麥涴魚肝油 立止頭刺散 風濕各痰水 補氣血紅丸 發冷熱藥散 補腦仙露 壯筋

節育片 節制生育 滅菌防腐 藥性和平 用法簡單

化痰止咳水 除痰順氣 止咳療肺 破金聲嘶 癆傷聖藥

小兒安年水 絞腸腹痛 急驚氣脹 胃酸咳嗽 嬰孩疾病

白鳳丸 月經不調 臨經腹痛 赤白淫帶 婦女各病

世醫楊鶴齡診所 住廈門民國路八十三號

世澤痔瘡專門醫院 特設女醫士會同診治女痔

陳世澤先生痔瘡專門醫師也畢生之精良技術神妙其療治之法非用刀割針灸或注射乃以最簡單及最安全之術使痔核痛脫排泄而出致令患者毫無痛苦之憂若受先生治療之中且能自由行動不必放棄業務之阻莫不藥到病除之功凡我同胞而有斯疾經中山路(即鳥美)電話五九六號世澤痔瘡醫院療治萬無一失我同人等咸身感先生一醫愈之恩或自毀或友之經治痊愈故樂爲宣揚介紹俾一般患病之同胞知所問津焉

介紹人 洪曉春 楊廷樞 陳鴻文 楊子暉 陳瑞清 李其 盧蔚 蔡建芳 余起 林德曜 黃瑞甫 楊山光 馬大慶 陳學海 曾鑑堂 李世俊 嚴灼如 柯孝昌 莊金章 林東山 蘇耀廷 蘇固基 李文學 蘇谷南 蘇清暉 莊香雪 郭上庚 何伯縣 同啓

李思賢律師受任廈門廣義和機器廠常年法律顧問通告

本律師受廈門廣義和機器廠聘任常年法律顧問此後對於該廠營業信譽財產及其他一切法益當依法保障之特此佈告

事務所廈門中山公園東門電話三二四零號 廿二年十月廿五日

男子貪歡自戕

青春時期、少女性之慰藉、每於不知不覺中、作過度之快樂、此實爲遺精早洩之主因、初則精神不振、面黃肌瘦、繼乃見色即洩、夫妻失其實樂、遺精虧損、血虛癆病以生、是以患遺精早洩者、不治、否則損及生命、有德國衛爾生博士發明之

青年良友 專治遺精早洩失眠之藥

遺洩二小時見效 當晚止遺

失眠限即晚見功 一服成眠

不論有夢無夢遺精見色即洩、一服即愈、失眠不寐、尤著奇效、(價目)每瓶一元、試服六角、李發實驗報告書及預防法、

交友之道

交友不慎、走入歧途、擇藥不慎、貽誤病家、所以患肺癆吐血者、切須購服對症之良藥、否則不特無益、反受其害矣！

四川肺癆草

乃蜀中天然特產、具有止咳、止血、化痰、殺菌之奇效、專治新久吐血、肺癆內傷、潮熱盜汗、久咳失音等症、經多數服者來函證明、中西醫士切實介紹、確有如下之功効、

咳嗽限一服全愈當晚止咳

肺癆保一打斷根永不復發

每服大銀一元、雙料二元、李發肺癆調養法、

嬌妻美妾

嬌妻美妾、人誰不欲、若一人而擁多妻、則未免縱慾傷身、所以明哲保身者、節慾而不惑於色、如能服用德國發明之

男用女用 維育麟

以補充腎部之虧耗、如是雖居嬌妻美妾之間、而依然健康如恆、百戰百勝、毫不退縮、氣血而能堅固各部之組織、男女服之閨中多趣、即年老無嗣、服後可保一索得男、德國維育麟、男女同價、每盒五角、四十二片、可服七天、大洋十五元、奉送實驗報告書、

德國腦力多 補腦奇藥

凡思想滯鈍、事前即忘、用腦過度、腦筋衰弱、傷腦所致、久之必心悸、腦力多、補腦之特效藥、振神經、記憶、精神、頭暈、目眩、增加智慧、

外埠代理 漳州 泉州 石碼 ……

廈門中山路二〇三 華英藥房經理

## 特務團包圍上坪 生擒土共首領九人 已解送漳州營部訊辦

漳州訊、十九路軍特務一團三營第八連、日前據南靖縣第五區上坪社社民衆、及該區各社社長、各後備隊、呈報該區有土共紅軍主席陳輝、委員陳龍珍、代表委員陳明星等、在該社活動等語、該團據報後、即派該八連出發兜剿、又會同機關槍連、各後備隊、由林隊長帶隊、分爲兩路包圍、計擒獲共匪陳輝等九名、於十六日解漳營部、略加訊問、聞該匪於去年四月底、槍殺馬埔社家長許左鑒、初勒出大洋一千五十元、蛍銀入手、將許槍斃、又於本年古歷五月十三日、往搶陳同升大洋三百元、又五月十六日、陳輝復帶匪數十名、橫行入社、將陳同升槍殺、於最近古歷八月二十六日、陳輝率領土共二百餘名、到上坪社焚燬兩座等暴行、是否屬實、誌以待證、

## 龍巖善分處改稱縣政府 傅柏翠任縣長

（漳訊）龍巖善後分處長魏育懷、日前晉省、職務由傅柏翠代理、訊、見前本報、玆探聞閩西善後處已正式委任傅爲分處長、定日內就職云、又訊、龍巖善後分處、奉令改爲縣政府、委傅柏翠爲縣長云、

## 六一師槍決兩匪 楊香來李琦 罪狀刦財勒贖

（泉訊）六十一師部於十六日午後四時許、押出兩匪犯、由軍用貨車載往南較場、執行槍決、一名楊香來、現年二十一歲、惠安後埔鄉人、一名李琦、現年二十六歲、惠安下坑鄉人、玆錄師部佈告罪狀如下、爲宣佈罪狀事、案據三六三團第三營營長王功流呈解匪犯楊香來、李琦、及嫌疑犯莊瑤輝等三名到部、經提研訊、雖不供實、但於捕獲時、起出肉票陳德烈一名、己屬顯然罪證、且該被擄人曾於第三營部指證該犯等、確係八月十四日晚、夥同楊大優等十三人、來家行刦財物、並擄到後埔鄉勒贖五萬元之共犯、並指楊香來所有衣服、即係當晚刦去衣料所做、質之該犯、亦供認其衣料、係楊大優所給各等語、據此供證、益見其爲眞匪不虛、且該犯等於逮捕時、竟敢開槍拒捕、並經當場抄出曲尺一枝、而李琦一名又復當場負傷、足見罪證甚確、毫無疑義、是該犯等結夥持械、搶刦陳德烈家財物、並於事後擄贖勒贖之所爲、實犯懲治盜匪暫行條例第一條第一款、及十三款之罪、應各處以死刑、以昭炯戒、除提出該犯楊香來李琦二名、驗明正身、押赴刑場執行槍決、并莊瑤輝一名、另爲判決外、合行佈告、俾衆週知、切切此佈、

## 全省汽車工會聯合總會 奉省指會令 促速成立

福建全省汽車工會聯合總會、昨接省黨部訓令、略謂、福建省汽車工會聯合會、選舉不合法、行爲越軌、前准建設廳並據晉江縣執行委員會函呈前來、業經本會將該聯合會予以解散、玆查該籌備委員會籌備日久、而所屬之各縣工會備案手續迄今尚未據報來會、工作進行殊屬遲緩、迅將所屬之各縣汽車工會章程、表册、總報告、呈由各該縣黨部縣政府分別轉呈本會及建設廳備案、并擬具該會章程草案、及會員代表名册、呈報本會核奪、以期早日召開成立大會、進行選舉、以清手續、而臻健全云云、又該聯合會指導員周冰心同前由、昨亦接到該項訓令、仰該員迅即依照修正人民團體組織指導員工作方法、於最短期間內完成該全省汽車工會聯合會之組織、認眞辦理、勿再泄沓云云、

## 海盜刦奸商貨船 湄洲洋激戰擊斃奸商三人 刦六萬餘元並銅礮一尊

惠安訊、惠蕭厝、鄉濱海口、與台灣接近、有奸商蕭鎚、蕭文慶、蕭文山、蕭文筆、蕭鴻周、等六十餘家、每年運到仇貨不下數百萬元、蓋是地爲惠地及莆仙仇貨之入口地、本月十日蕭鎚等復由台配運白糖、海沫、火柴、火油、楠木、洋灰等、共值六萬餘元、分裝五艘、駛至湄洲附近、遇海盜船十餘艘、蜂擁行刦、砲火交加、兩方激戰三時許、結果被擊斃三人傷八人、所運仇貨被洗刦一空、而蕭鎚受仇日所贈之銅砲、（當九一八事件發生時、禁絕通商、蕭鎚首先到台私運仇貨、故該地政府因贈銅砲一門以嘉之）亦被刦去、事後調查、該海盜係東沙鄉人云

## 救濟火災會再度施賑 餘款購棉被 昨送博濟院

本市救濟鼓浪嶼火災難民臨時委員會、于本月十六日派員攜款前往鼓浪嶼施給災民、每人一元、計賚百餘元、至棉被十二合、及米一包、僅能惠及災民較苦者、玆查災民收容所管理員、于昨日向區商會報告、謂尚有災民十數人、當時未先領到、請求補給、該會今日除派員審查外、并于截止報名、將與華人議事會函市黨部證明及轉請照給云、又救濟鼓浪嶼火災難民臨時委員會、所得券資一千左右元、除救濟鼓浪嶼難民外、餘款購棉被分給各監獄及貧病醫院、日昨再由市黨部代表陳嘆生、益同人公會陳成宗林國良、岐西保保民公會吳金昇、謝世民等、押棉被六十件送博濟院、救濟該院藝徒、聞棉衣亦將設法捐助云、

## 漳浦後備隊二期徵丁

（漳訊）漳浦縣保衛團、於本年十月間、奉令改組、當經省團務處、改委前雲霄縣副指揮福建省團幹部訓練所隊附吳北魁爲督練官、吳接任後、經與黃縣長磋商、將分駐第五六區常備隊第一中隊第二三排召回城廂、加緊訓練、現訓練事務、即告完竣、第二期徵丁、將告開始、吳會偕陳政訓員、前到各區召集鄉老、討論徵丁之各種進行事宜云、

## 漳州地方醫院 籌建病室乏款

漳州訊、龍溪地方醫院、經費素極短拙、計劃籌建二等病室、因限於經濟、遲未實行、對於僑商胡文虎、前擬補助該院之款、因韓指揮忙於公務、未克接洽、邇來病家住診者愈增、月平三千餘人、對於配藥消耗更多、該院主任汪超、日前曾商吳縣長、月發百餘元、藉以維持、近該院又添聘江汝楫爲醫務主任云、

## 龍溪南北鄉匪派烏單 北鄉散匪自稱游擊隊 南鄉匪夥稱第三獨立團

### 常備隊進剿擊斃一匪

漳州訊、龍溪第五區北鄉、還來多有散匪三五成羣、深夜分派烏單、聞其單尾、係寬某游擊隊等字、至本十七晚十時許、又有散匪一羣、計共四人、各持駁殼槍、在北鄉浦尾鄉勒派烏單、爲常備隊第二中隊隊長張龍清所聞悉、即星夜派隊圍捕、該隊到達浦尾時、匪亦開槍抵抗、張龍清部即還槍應戰、約十餘分鐘後、匪徒被斃一人、姓名未詳、有謂係烏鼻者、幷繳獲駁殼一桿、其餘三匪、見勢不佳、旋即逃散、該隊以夜深路暗、未便跟追、乃即率隊回防、查浦尾鄉距烏石亭僅五里許、現縣府已分飭駐該處之常備隊偵查追剿、以期肅清、又訊、南鄉介社、近日來亦有一二散匪在該處勒派烏單、鄉民無力繳納、甚爲恐慌、查該處所派烏單、上書閩南農工紅軍第三團立團佈告、中書應派鄉民之甚麽放高利債、或橫行鄉曲、應罰款若干、限期清繳、末書政治部主任李克（蓋印）、團長尹利東（蓋印）吳縣長曾經據報、當即分飭駐南鄉之常備三中隊張飛濟部、及第三區後備隊等、設法緝捕云

## 惠安朱黃械鬥死五人 黃姓攻尾庭擊斃朱杉父子 對方圖報復活處死黃生山

### 防衛土堡崩倒白喪二命

（惠安訊）朱黃兩姓械鬥、一月中雖有負傷者、但幷未有人命、乃本月十一夜、黃方選壯丁百餘人、各執武器、計分四路出發、一路由龍馨嶺暗中進發、向尾庭鄉（后林鄉之一）進攻、一路由山頭林假攻后林宮、一路在後南假攻后林鄉、虛張聲勢、一時槍聲隆隆、朱方措致無方、大有救此失彼之慨、黃姓攻尾庭之衆、遂得向該鄉最後朱杉之住宅進攻、朱氏見黃姓攻入、即執武器對付、黃姓紛紛上屋、從天井落下、朱杉父子二人退入後房、彈中朱杉腹部及胸部、登時斃命、其子喉部被傷喪命、黃姓并將其三歲之女孩拘去、并牽去耕牛一隻、后林鄉對是夜之損失、大起報復、于十二日將日前在廊邦張鄉所俘黃生山一名、押出毆打、頭部擊破、腦漿流出、復用駁殼槍對胸部射擊、械鬥至斯、眞無人道矣、翌日其屍經託人說款、將朱杉之女交涉、并以六十元對貼、黃姓既取勝朱姓、不得不預防、故在各土寨特別戒嚴、而洋底溪之土寨、係以后林宮及完內雞舌尾等土寨相對峙、尤爲重要、十二夜即由黃明花黃來良等十餘人、前往握守、至雞鳴時、土寨突然崩倒、黃等紛紛逃走、黃明花、黃傳興二人、被其壓下、逃避不及、氣絕而亡、又受傷三人、查該土寨、係用灰及沙土建築而成、加以該土寨高有二丈、上下較小、而中較大、以致土崩瓦解、聞黃明花年二十五、黃傳興年二十二、均有妻室、聞訊痛哭幾不欲生、現雙方冤連禍結、各和事老知勢已去、皆紛紛退回云、

## 惠中學潮 王書賢調停成功 舊員生已再入校

惠安訊、惠中學潮、省方特派王書賢到惠調停、經數度接洽、由調停人周榮元劉倫巖等從中斡旋、由王繼禹代理校長、辭去新教員、容納舊教職員、本月十四日上午十一時、由王督學書賢及舊教職員、領舊學生全體進校、在大禮堂集會、縣府蔡林兩科長景星幷表示此次措施失當、希望各釋前嫌、努力將來等語、王代校長繼禹亦表示嫌意、王督學即辭出、搭惠洛汽車赴泉云、

## 金銀水市

| | |
|---|---|
| 上海申洋 | 一〇〇六五 |
| 上海銀紙 | 一〇〇四 |
| 福州票每千元 | 九九八 |
| 汕頭票每千元 | 九七五 |
| 叻單水 | 一一一九 |
| 香港銀紙 | 一一二五 |
| 香港白梢 | 一一一 |
| 美國金紙 | 二九二 |
| 美金鎊 | 二二五 |
| 英國金紮 | 一五二 |
| 英金磅 | 二一八 |
| 呂宋紙每千元 | 一四六 |
| 實叻紙每千元 | 一八〇 |
| 安南紙每千盾 | 一八四 |
| 暹羅銀紙 | 一三六 |
| 羅丕紙每千 | 一一四 |
| 荷蘭紙每千 | 一九四 |
| 足赤金葉每兩 | 一一一四 |
| 小銀水 | 二一八 |
| 銅片每元 | 三七六 |

## 進口船期

▲福州班▼ 泰順 二十日　海甯 二十日　海陽 廿四日　大球丸 廿四日

▲上海班▼ 泰順 二十日　臨安 二十日　芝錦鵬 二十日　四川 廿一日　德加大 廿二日　太原 廿四日　芝尼加納 廿五日 神戶

▲呂宋班▼ 安慶 廿三日

▲台灣班▼ 鳳山丸 二十日 基隆　地厘丸 廿三日 高雄　大球丸 廿四日 淡水

▲汕頭香廣班▼ 海陽 十九日 香汕　安順 廿一日 香　廣東丸 廿一日 香汕　海澄 廿三日 香汕　濟南 廿四日 香

## 出口船期

▲南洋班▼ 金生 十九日 仰士力香汕　萬福士 廿四日 士力香汕　芝加冷 廿四日 爪亞香　安徽 廿八日 力汕　大馬 十二月二日 仰士力香

▲福州班▼ 泰順 二十日　海甯 二十日　海陽 廿三日　大球丸 廿四日

▲上海班▼ 金生 十九日　泰順 二十日　新甯 廿一日　濟南 廿四日 神戶

▲呂宋班▼ 芝尼加納 廿五日　安慶 廿七日

▲台灣班▼ 大喜 二十日　廣東丸 廿一日　大球丸 廿四日

▲汕頭香廣班▼ 鳳山丸 二十日　海甯 二十日　四川 廿一日　臨安 廿一日　地厘丸 廿三日　海陽 廿四日　太原 廿四日

▲南洋班▼ 豐慶 十九日 汕香力士　海興 二十日 汕香力士　芝錦大鵬 廿一日 香爪亞　德加 廿二日 汕香力士仰　安順 廿二日 汕香　芝尼加納 廿五日 香爪亞　萬福士 廿六日 汕香力士

牛山路華記票局調查報告


## 鳴謝良醫 厦門痔瘻醫院 李子清先生 王金蓮女醫士

鄙人陳友三現年五十一歲家住厦門外清高井欄門牌五號於二十餘年前肛門染病痛苦非常經請諸名醫均誤爲痔瘡治之均無見効現年遇李子清先生及王金蓮女醫士治療始悉爲瘻又名曰透脹症（爲因肛門邊生管入大腸故又名之）先生用最簡單方法免用刀割針灸特用藥線穿之毫無苦痛在治療之中且能自由行動不免放棄工作而藥線穿至無不病除若失誠出世之良醫也先生又能專治瘋症各症俱能療治凡我同胞如有斯疾者請往厦門宏漢路門牌九十九成巢子行二樓厦門醫院治療其病若失我人等身感先生醫之恩或親友之治其病若失爲我人等宜傳世并介紹一般患者之同胞知所問津焉

## 介紹人

何興化　施範甫　吳蘊福　陳長坚　陳學琰　王子來　林萬晴　吳歐泉
陳春亭　謝阿發　王昌盛　蔡吉堂　劉壽祺　張友金　鄭德銘　何閭嘴　葉天賜　蔡聽連
陳璧　王阿傳　黃文復　楊歐民　陳長發　陳天雨　李厚守　鄭旺　蔡君　李世希
李玉　黃文某　陳雨儀　林介紹人　女阿鼓　王奕英　吳花

## 泉州代派處鑒

逕啓者本社定章凡訂閱報紙及惠登廣告一律先交費然後刊發各地代派處均須照章辦理設有前次被欠報資現尚未繳納者請開列訂戶姓名住址寄厦當爲登報催收以資週轉特此通知
民國廿二年十一月十九日　本報經理部啓（廿三）

## 律師朱壽年受任厦門海關外班華員俱樂部常年法律顧問啓事

茲本律師受上開俱樂部聘爲該俱樂部暨部員常年法律顧問嗣後如有侵害該部員一切法益者本律師當依法盡保障之責特此通告
事務所思明南路青草口三百五十號電話一四四四號（十五）

## 東亞工業社招生

留學外國著名技師公開傳授化學工業如肥皂油燭洋乾電池化粧品日用品二百餘種各種函授實驗即日成功若不成功不收學費函授章程函索即寄外埠學員來厦可任本社宿食完全免費
厦門中山路中華戲院對面

## 風行印刷社啓事

本社職員湯平山（即俊升俗名阿肥仔）諸多舞弊業經本社解職嗣後如有假藉本社名義在外與人交接本社一概否認特此登報聲明
中華民國廿二年十一月十九日（三）

## 免費商業函授

本校爲救濟商界失學青年函授商業國文英文簿記銀行各科索章附郵二分
上海北成都路中國商業公學函授部

## 尊夫人的老友來了

欲想長保健康、解除經病肚疼、月事不調、宮寒不孕、氣血虛弱、腰疼頭暈、前未有萬試萬靈空前功勝其他、「白鳳」「烏雞」「參茸」百倍、自能根本治愈服後二天、胃口增加、容光煥發、
鳳凰丹　如有經各種醫治而未見効者快服
鳳凰丹　價大洋一元六角、存者恐有失之
（注意）重大犧牲、買一送一、機會難逢、有是症者幸勿交臂失之、惠顧諸君請予不信請嘗試之每瓶定價遠觀參茸之上品、普濟海內丸現更不惜工本精益求精、功効之靈免向隅、秋風起矣、補身者、凡服過者、顧能知之、而勿忘此神効藥品也可、現仍買一送一以求普及、
亞洲實業會經理

## 惠民氏 療肺上咳露

傷風咳嗽 肺病之原
厦門代理 會豐商店 各大公司葯房
若不早爲調護日久諸症成癆逐致肺病無久論上民請服惠民氏咳露新起能療均到患除病樂
惠民行總發行公司

## 中國歷代太醫院實驗靈方 小兒科聖藥「保嬰丹」 公開五千年先醫實驗之秘方

「保嬰丹」始治小兒百病，爲我國歷代太醫院之實驗靈方，經太醫院主要成分爲牛黃，蟾酥，天竺黃，白茯苓等，而專治小兒之病，最靈劑，由太醫院醫師以科學方法之新發明，製成其精華，提煉用人參，麝香之神用藥，用此之法，防其病之要，醫學工程，專門院之新法嚴密，由此及世，其審慎科學，成分密應用，何可成分，由國家品及小兒，爲其衞生，保嬰丹之不同，凡是之病，以製成粉末，用之既其效，可治病以精製小形藥片七種，合乳糖，以保嬰丹爲最精之形。

### 保嬰丹

小兒科聖藥
上海佛慈藥廠厦門經理處　厦門中山路二〇三號　藥房局售
或化於水，毫無藥味，故小兒喜服量少效大平藥性和無毒，絕無副作用，誠我國五千年來實驗證明之小兒科聖藥也，二，「保嬰丹」專治小兒身體虛弱，急慢驚風，腸膜炎，乳痛，泄瀉，小便不利，大便閉結，咳嗽，消化不良，吐乳，嘔吐，四時傷風，發熱等症，頭痛，夜啼，痰盛，脾胃不和，乳兒脚氣，大便不利，發至病除，遺尿，麻疹，面黃口臭，及一切胃腸疾患等症，有不可思議之神效，奉贈小兒科諸病治法函索即寄
（佛光牌科學國藥保嬰丹，定價每瓶洋六角正）

治咳化痰補肺聖藥　桔梗素　每瓶七角
便秘痔瘡根治靈藥　天天通　每瓶四角
婦科靈藥　當歸素　大瓶每瓶二元 小瓶每瓶一元
長生防老藥人參膠　無量壽　有益電體內補腦壯腎強身之神效　每瓶大洋五元
厦門中山路二〇三號佛慈發行

## 厦門大同路 恭安藥局 總經理

廣嗣生陽丹　主治　精少精稀　精冷陽不陽　痿陽弱　滑精易泄　久不生育等症　每盒大洋壹元

參茸烏雞白鳳丸　主治　尚治婦女　氣血衰弱　經期不順　子宮寒冷　久年不孕　赤白帶下　痛經閉經等症　每盒打大洋拾元

上海天濟醫室　肺形草　主治　多年肺癆　吐血咯血　肺炎肺癰　瘰癧串核　乾血女癆　新舊咳嗽　痰中夾血　癆傷肺痿　久咳失音　百日童癆
日服三次　功效無比
價目　每盒大洋六角　每打大洋六元

上海續集堂監製　痔瘡內服藥　冰涼爽快　痔瘡外搽膏　痛癢全消　每盒大洋一元　每打大洋拾元

詳細說明任人索閱

天然治瘋草　手足麻木半身不遂　每盒大洋一元 每打大洋十元
百補瓊瓜精　打倒鴉片抵抗烟癮　每瓶大洋一角 每打大洋一元
萬靈藥膏　尚治皮膚病之聖藥　每盒大洋二角 每打大洋二元
金石保喉霜　喉症仙丹兼治白喉　每盒大洋一角 每打大洋一元
她的友　節育良劑避孕塞片　每盒大洋一角 每打大洋二元
脾胃餅　開脾健胃三日見功　每包大洋二角 每打大洋二元

## 三達公司參加國貨展覽會宣言

國難日亟非振興國貨不足以圖存敝公司負救國之責特設廠於港粵專製優美國產化裝香品工業以抵抗舶來品爲目的自出世以來於茲三載業已風行海內外茲爲便利閩南愛國同胞採購起見特託「厦門大元路協順益公司爲閩南總經理」今逢思明市第二屆國貨展覽會開幕時間謹將各出品參加陳列歡迎參觀尚祈各界鼎力提倡加以指導則國貨籍以振興挽回外溢之利權無任感激謹此宣言

港粵 三達化學製造有限公司謹佈
閩南 總經理協順益公司厦門大元路

鵝牌衛生衫
棉毛衫　春秋衫　護和衫　運動衣
凡購買大號十丹與定牙羔一盒加送洗頭梘一盒各大商店均有代售 各處百貨

輕軟舒適溫柔無比
總發行所　五馬路寶善街
總廠　華德路華盛路
上海五和織造廠
厦門經銷處　永康成百貨商場
各處均有分售